VOL. 111. NO. 5. MAY, 2019. 111. ÉVF. 5. SZÁM, 2019. MÁJUS

Evangéliumi Hírnök

GOSPEL MESSENGER

Hungarian Baptist Convention of North America Since 1908 Az Észak-Amerikai Magyar Baptista Szövetség lapja

"AZ EVANGÉLIUM ISTENNEK HATALMA" (Róma 1:16)

MIT KEZDJÜNK A MEGOLDHATATLANNAK LÁTSZÓ PROBLÉMÁKKAL?

A nehézségek, a gondok és a problémák a földi élet velejárói. Senki sem tudja biztosítani, még a szülők sem gyermekeik számára, hogy teljesen problémamentes életet éljünk. Épp ezért sokkal bölcsebb egy problémamegoldó életet élni, mint egy problémamentes élet után vágyódni.

A problémáink lehetnek megoldhatók, megoldhatatlanok, vagy megoldhatatlannak látszók. Egy nap folyamán sok megoldható problémával találkozunk: mit és hol ebédeljünk, mikor látogassuk meg barátainkat, melyik iskolába írassuk be a gyereket, és így tovább. Vannak azonban olyan problémák is, amelyeket egyetlen ember sem tud megoldani. Ilyen például egy másik ember megváltoztatása, önmagunk megváltása, és a halál elkerülése. Bármennyire csábító az a gondolat, hogy meg tudjuk változtatni társunkat, gyermekünket, főnökünket és barátainkat, rá kell ébredjünk arra az igazságra, hogy kizárólag csak Isten tud életeket megváltoztatni. Csak az irgalmas és szerető Isten tud megváltani önző életünkből, mert Ő az, aki a Fiában egyszer és mindenkorra, véglegesen legyőzte a halált.

De mit tegyünk, amikor itt és most nem látjuk a megoldást a problémáinkra? Mi van akkor, ha Isten ígéretet és látást adott egy kérdésben, de közben a körülmények teljesen ellene mondanak, és így a problémánk megoldhatatlannak látszik? A Szent Írás bemutat néhány férfit és nőt, akik különböző gondokkal küzdöttek, és azt is, hogyan lett a megoldhatatlannak látszó problémájuk megoldva.

MAGÁNY KÉRDÉSE:

Néha Isten megengedi, hogy amíg sok ember vesz körül, mégis megtapasztald a magány érzését. Lehet, hogy nagy és szerető család vesz körül, és mégis egyedül érzed magad. Máskor pedig akik körülötted vannak nem értenek meg, sőt kirekesztenek hited és meggyőződésed miatt. Hasonló helyzetben volt **Nóé** is (1Mózes 6-9 részek). Kora legkevésbé megértett embere volt. Szárazság idején, a szárazföld közepén hatalmas bárkát épített. Mindezt tette, mert Isten mondta neki. És teltek az évek, évtizedek, és alig száz év után látszott meg, hogy Nóé józan esze nem ment el, hanem ő volt a legjózanabb ember.

Mit tanulhatunk Nóétól? Végezd az Istentől kapott munkát! Ne add fel! És az Istentől rendelt időben körülményeid megváltoznak.

Keveset írtak **Annáról**, Fánuél leányáról (Lukács 2,36-38), de azt tudjuk róla, hogy több mint nyolcvan évet élt özvegységben. A magány nem elkeserítette, hanem a közösség aktív tagjává tette: böjtölt, imádkozott, és minden nap jelen volt a templomban.

Mit tanulhatunk Annától, Fánuél leányától? A magány időszakában maradj közel Isten gyülekezetéhez, és legyél aktív szolgálója böjt és ima által.

TÁRS KÉRDÉSE:

A teremtés története (1Mózes 1-2 részek) többször is aláhúzza azt a gondolatot, hogy minden jó volt az Isten szemében. És ebben a sok jóban mégis elhangzik Isten részéről, hogy nem jó **Ádámnak** egyedül lenni. De honnan lesz társa? Egyáltalán tudta-e Ádám, hogy mi vagy ki hiányzik az életéből?

folytatás a 3. oldalon

SZÜLEIMHEZ

Peregnek a napok,
Peregnek az évek,
Alig vesszük észre,
Elszáll ez az élet.

Peregnek a napok,
Suhannak az évek,
Körülölelgetnek
Régi szép emlékek.

Álmaimban ma is
Sokszor otthon járok,
Susog a zöld lugas,
Nyílnak a virágok.

Békességről dalol
A kedves kis házunk,
Mintha csak mondaná -
Téged hazavárunk.

Békességet dalol,
Szeretetről zenél,
Nekem e muzsika
Mindennél többet ér.

Jó Apám, jó Anyám,
Bár én messze mentem,
Soha nem feledlek,
Jóságos arcotok
Bármerre is lépek
Itt van a szívemben!

Somogyi Gáborné

A TARTALOMBÓL

English section - pages 8-9.
Women's Retreat; Mission Trip
Anyáknapja; Mennybemenetel
Női csendes-napok Kaliforniában
Gyülekezeti hírek: Melbourne
MABAVISZ detroiti találkozóról
Balaton-NET 2018.

Evangéliumi Hírnök
GOSPEL MESSENGER

(USPS # 716-300)

POSTMASTER:
Send address changes to:

Evangéliumi Hírnök
Subscription Manager
12409 Devoe St. SOUTHGATE, MI 48195

Periodicals Postage Paid at Wyandotte, MI and Additional Offices

Published monthly by the Hungarian Baptist Convention of North America, Inc.

Editor / Szerkesztő:
REV. DR. A. GÉZA HERJECZKI
1370 Michigan Blvd.,
Lincoln Park, MI 48146
Tel: (313) 382-3735
herjeczki@yahoo.com

Kéziratot, cikket, megjegyzéseiket a szerkesztő címére kérjük.

A szerkesztő bizottság tagjai:
Gergely István, Püsök Dániel és Szabó István

Our address on the internet:
http://www.evangeliumihirnok.net
E-mail address: herjeczki@yahoo.com

SUBSCRIPTION / ELŐFIZETÉS

$25.00 annually

Send subscription and change of address to
Előfizetést, címváltozást erre a címre kérjük:

BÉLA FÜR, Subscription Manager
12409 Devoe St.
Southgate, MI 48195
Tel.: (734) 284-7107
furbill@hotmail.com

* * *

Tiszteletbeli elnök / Honorary President
REV. SÁNDOR KULCSÁR
6468 State Road # L1
PARMA, OH 44134
rev_skulcsar@yahoo.com

SZÖVETSÉGI TISZTSÉGVISELŐK

Elnök / President:
REV. DR. ISTVÁN GERGELY
225 East 80th Street
NEW YORK, NY 10075
gergelyis@gmail.com

Alelnök / Vicepresident:
REV. DÁNIEL PÜSÖK
7379 Islington Ave.
Woodbridge, ON, L4L 1W2, CAN
pusokdaniel@yahoo.com

Titkár / General Secretary:
ISTVÁN SZABÓ
11 E. Michigan Ave.
PALATINE, IL 60067
szaboek@sbcglobal.net

Pénztáros / Treasurer:
ZSIGMOND BALLA
2518 E. McKittrick Place
BREA, CA. 92821
zsigmond@sbcglobal.net

* * *

Q Press Graphic Design Studio
2124 Rose Villa Street, Pasadena, CA 91107

A SZERKESZTŐ ROVATA

Szeretettel köszöntjük az *édesanyákat*! A *mennybemenetel* ünnepén pedig arra emlékeztetjük olvasóinkat, hogy a Megváltó visszajövetele ugyanolyan bizonyos, mint az elmenetele volt.

Május végén a *Nyitott Biblia Gyülekezetre* egy újabb „első" is vár: a tavaszi ifjúsági találkozó. Imádkozzunk a gyülekezetért és a náluk összegyülekező fiatalokért; áldást, áldást kívánunk a találkozóra!

A *közgyűlésünkre* ezúttal július 5-7 között kerül sor, Rámában. Előtte a fiatalok táboroznak ugyanott, utána pedig a gyermekeink. Mindenkit szeretettel várunk, s kérjük, hogy idejében jelezzék részvételi szándékukat, hogy a tábor megfelelően felkészülhessen a jelenlévők ellátására.

Az *Ifjúsági Szövetség* egy missziós utat készít az arra elhívást érző fiataloknak, *Erdélybe*, július 18-31 között. Szolgálatuk során ifjaink néhány roma gyülekezetbe viszik el az evangéliumot, a megváltás személyes és jó hírét. Támogassuk őket imádságainkkal és anyagiakkal is!

Lapunkban a *Nőszövetség* rendezésében létrejött március végi *csendesnapokról* olvashatunk néhány írást; a vezércikk is ahhoz kapcsolódik. Köszönjük *dr. Balla Annamáriának*, hogy egyik előadásának írásos változatát megküldte nekünk. A másik márciusi eseményre, a MABAVISZ vezetősége detroiti találkozójára is visszatérünk két írással. *Ausztráliai* testvéreinkről is olvashatunk a gyülekezeti beszámolóban.

S miközben örülünk, s hálásak vagyunk az elvett és ezután következő áldásokért, vérzik a szívünk a húsvét napján elkövetett *Srí Lanka-i terrortámadások* áldozataiért, a hozzátartozókért, a gyülekezetekért. Imádkozunk, az Úr Jézus szavaira gondolunk, s az utolsó idők jeleit is érzékeljük egyúttal. *„... az embergyilkos volt kezdettől fogva"* (Jn 8,44). Ma is az. *„A tolvaj csak azért jön, hogy lopjon, öljön és pusztítson; én azért jöttem, hogy életük legyen."* (Jn 10,10) (szerk)

IFJÚSÁGI TALÁLKOZÓ
Venice, FL. május 24-26.

112. KÖZGYŰLÉS
RÁMA TÁBOR,
2019. július 5-7.

IFJÚSÁGI TÁBOR
Ráma, június 30 - július 5.

GYERMEK TÁBOROZÁS
Ráma, július 8-14.

Ifjúsági missziós út Erdélybe
2019. július 18-31.

ANYÁKNAPJÁRA

Anyáknapjára készülünk.
Régi, jó szokás szerint megy minden.
Versek, virágözön.
Meg persze prédikáció lesz.

Dicsérjük őket sok szóval,
könnyű, rímelő sorokkal.

Gyermekeink tanulják már a verset,
s ahogy meg-megakadnak,
segítségért az anyjukhoz szaladnak:
apu nem ér rá ilyesmire!?

Meglepetés,
egy kevés figyelmesség
nem jár nekik. (?)
Csak vers, virág, meg ének.

Herjeczki Géza (1981)

Miért ment Jézus a mennybe?

„Mert nem emberkéz alkotta szentélybe, az igazi képmásába ment be Krisztus, hanem magába a mennybe, hogy most megjelenjen az Isten színe előtt értünk." (Zsid 9,24)

Miért ment Jézus a mennybe? Úgy is fogalmazhatnánk, hogy így foglalta el az őt megillető helyet. Van azonban egy másik oka is ennek. Isten színe elé ment, hogy könyörögjön értünk. Igénk arra tanít, hogy nemcsak nekünk kell komolyan vennünk a missziós parancsot. Jézus sokkal komolyabban veszi a megváltás munkáját, amiért nemcsak itt a földön tett meg mindent, hanem a mennyben is folyamatosan ezért cselekszik. A Zsidókhoz írt levél ennek megértéséhez a főpapi szolgálat példáját hozza. A zsidó vallás központi eseménye az engesztelés napja volt, amikor a főpap beléphetett a szentek szentjébe, hogy ott tisztának bizonyulva kihirdethesse Isten megbocsátó kegyelmét. Egész évben erre a napra készült, mert az élete múlt rajta, és az, hogy népe kegyelmet nyerjen az elmúlt esztendejére. Jézus, a legtisztább személy ezzel szemben Isten trónjához ment, hogy ott az ítélet napjáig – nemcsak egy rövid időre maradt ott, mint a főpap – könyörögjön értünk, üdvösségünkért, és elvegye bűneinket. Köszönjük meg ezt neki!

Vas Ferenc (Áhítat 2017)

MIT KEZDJÜNK A MEGOLDHATATLANNAK LÁTSZÓ PROBLÉMÁKKAL?

folytatás az 1. oldalról

Lehet, hogy Ádámhoz hasonlóan csak érzed, hogy valami erősen hiányzik, és lehet, hogy meg is tudod fogalmazni, hogy egy társ hiányzik, de tehetetlennek érzed magad, annak ellenére, hogy Isten is egyet ért veled, hogy nem jó így neked. Akkor mit tehetsz?

Ádámtól megtanulhatod, hogy jó az, amikor az Isten elaltat, hogy az általa megszabott időben, ha felébreszt, akkor átéld életed egyik legjobb pillanatát.

Ruth helyzete emberileg kilátástalan volt (Ruth 1-2 részek). Idegen földön, szegényen és özvegyen élt anyósával. Egyet tudott nagyon jól, hogy szüksége volt az Élő Istenre, és nem akart távol lenni attól a személytől, aki bemutatta neki Istent. Hűségesen dolgozott, nem sértődött meg kiszolgáltatott helyzetén, és teljesen bízott anyósa szeretetében és bölcsességében. Amikor Boáz megértette, hogy Ruth elfogadja őt, akkor mindent megtett annak érdekében, hogy egy párt alkossanak.

Mit tanulhatunk Ruthtól? Dolgozz, legyél szorgalmas, legyenek lelki mentoraid, figyelj a tanácsaikra, és bízzál Istenben, hogy nem engedi, hogy megszégyenülj.

GYERMEK KÉRDÉSE:

Sok család küzd a gyermektelenséggel. Sok hamis vád és gyötrő gondolat fogalmazódik meg. Hasonlóan történt **Annával** is (1Sámuel 1 rész). Bánatában és elkeseredettségében Isten előtt talált vigasztalást. Körülményei nem változtak, Peninna továbbra is bántotta, de az Isten jelenlétében kisírt bánata felszabadító volt.

Mit tanulhatunk Annától, Sámuel édesanyjától? Bánatodat Isten előtt sírd el, és ne emberek előtt. És amikor Isten szól hozzád szolgáin keresztül, akkor vigasztalódj!

Ábrahám hit az Istennek, hogy Sárától gyermeke születik (1Mózes 21). Volt idő, hogy megpróbált Istennek besegíteni. Meg is született Iszmáel, de nem ő volt az ígéret gyermeke. Ábrahám „hitében nem gyengült meg, …, Isten ígéretében nem kételkedett hitetlenül, sőt megerősödött a hitben dicsőséget adva Istennek, és teljesen bizonyos volt afelől, hogy amit Isten ígér, azt meg is tudja tenni” (Róma 4,19-21).

Mit tanulhatunk Ábrahámtól? A körülményektől függetlenül higgyünk Isten ígéreteiben, és „ne segítsünk be” neki.

GYÓGYULÁS KÉRDÉSE:

A betegség nem válogat, kortól, nemzetiségtől és vagyontól függetlenül szedi áldozatait. Így volt ezzel **Naámán** is (2Királyok 5), a szíriai katonaság főparancsnoka. Abban a reményben kért segítséget gyógyíthatatlan betegségére, mert hit egy rabszolga gyermek szavának, miszerint a samáriai próféta meg tudja gyógyítani leprájából. Nem számított arra, hogy a gyógyulás előtt előbb meg kellett alázkodjon, és hétszer meg kellett merítkezzen az általa megvetett Jordánban.

Mit tanulhatunk Naámántól? Nem emberek gyógyítanak meg, hanem az Élő Isten, aki szabadon megválogatja azt, hogy mikor és hogyan cselekszik. A mi részünk a teljes engedelmesség az Ő szavának.

Tizenkét éven át minden nap csak vérzett, az orvosok nem tudtak rajta segíteni, a vagyona is elfogyott (Lukács 8,43-48). Ott volt kisemmizve, legyengülve, teljes reménytelenségben. És ekkor ez az **asszony** megtudja, hogy Jézus arra jár. Igaz, hogy tömegek kísérik, de legalább a ruhája szegéjét megérinthesse. Hiszi, hogy ez is elég arra, hogy meggyógyuljon.

Mit tanulhatunk ettől a nőtől? Ismerjük fel, hogy csak egyedül Jézus az, aki segíteni tud rajtunk. Higgyük, hogy Jézusnak van hatalma megváltoztatni a kilátástalan körülményeinket.

JÖVŐ KÉRDÉSE:

Az ismeretlen jövő aggodalmat ébreszthet. Nem volt könnyű **József** számára sem (1Mózes 39-41 részek). Sokat remélt a jövőtől, hiszen Isten volt az, aki megmutatta neki álomban, hogy felemelkedés vár rá, és nem romlás. És mégis közel tizenhárom éven át ennek épp az ellenkezője látszott. Rabszolgaként ki volt szolgáltatva, és erkölcsösségének jutalma a börtön volt. De Isten nem feledkezett meg róla, és a megfelelő időben és a megfelelő jellemmel elfoglalta az akkori kor legmagasabb funkcióját.

Mit tanulhatunk Józseftől? Legyünk hűségesek és erkölcsileg tiszták bármilyen körülményben, és a megfelelő időben Isten kárpótol.

Eszter fiatalon a legkiváltságosabb helyzetbe került. De ott a királyi palotában sem volt teljesen problémamentes (Eszter 4). Eljött az idő, amikor fel kellett adja kényelmét és biztonságát, és mindennél fontosabbnak tartsa Isten népének megmentését. Nem számított, hogy hova jutott el, csak az számított, hogy honnan indult el.

Mit tanulhatunk Esztertől? Minden körülményben legyünk bátrak, és vállaljuk fel hittestvéreinket.

Sokkal több megoldhatatlannak látszó problémával kell szembenézzünk. De minden esetben bátorítsanak Péter apostol szavai: *„Minden gondotokat Őreá vessétek, mert Neki gondja van rátok”* (1Péter 5,7).

Dr. Balla Annamária

ANYÁKNAPI GYERMEK ÉNEKEK

ELJÖTT ISMÉT SZÉP TAVASZBAN ANYÁK NAPJA.
Édesanyánk, drága anyánk kedves napja.
Vidám a mi szívünk, boldog a mi lelkünk,
Jó anyánkat szeretettel üdvözöljük.

Kis csokrokban szép virágok sorakoznak.
Üde tavasz pompájában illatoznak.
Lelkem minden vágya, szívem hő imája,
Hadd legyek e kis csokor legszebb virága.

AZ ÉDESANYÁM DRÁGA, JÓ LÉLEK,
Ha velem van, senkitől sem félek.
Erős lelke támogat, drága keze simogat,
Így növök majd én nagyra boldogan.

Én Istenem, hallgasd meg hő imám,
Áldjad, védjed hű édes jó anyám!
Adj néki égi erőt, csodás lelki vezetőt,
Szereteted, hűséged óvja őt!

ISTEN ÁLDD MEG JÓANYÁNK,
ki gondot visel reánk,
áldd meg minden lépését,
Isten áldd, Isten áldd!

Add, hogy legyen életén
öröm, béke, hit, remény.
Szálljon áldás fejére,
Isten áldd, Isten áldd!

Takard be őt szárnyaddal,
őrizd meg angyaliddal.
Utain baj ne érje,
Isten áldd, Isten áldd!

HA JŐ AZ ESTE, LESZÁLL A CSILLAG,
A gyermeksereg a kertbe ballag,
Csokorba gyűjti a dupla szegfűt,
Tanulja buzgón az új köszöntőt.

Anyám, te édes, anyám, te drága,
Tied legyen mind a kert virága.
Tiéd a szívem, tiéd a csókom,
Teérted hálát imámba mondok.

(Gyermekek Öröme, Budapest, 1955.***)***

ANYÁK NAPI EVANGÉLIUM
Nainból - Lukács 7:11-17

NAGY ÚR A HALÁL! Különös módon szembesülhettem ezzel az igazsággal néhány éve a pestkörnyéki Fóton, ahol temetésekkor csak egy forgalmas országúton áthaladva juthat el a gyásznép a ravatalozótól a sírkertbe, az elhantolás helyére. Megilletődve tapasztalhattam, hogy a vad türelmetlenségükről hírhedt magyar autósok ingerült dudálás és vad szitkozódás nélkül képesek voltak csöndben kivárni, amíg a gyászmenet bottal haladó utolsó tagja is át nem ért az úton. Lám, a halállal találkozva, ha csak néhány percre is, megtorpant az élet!

Igénkben ennek fordítottját látjuk: az Élet állítja meg a Halált, mert a Megváltó jön szembe a Nain kapuján kifelé haladó gyászmenettel, amely épp egy síró anya egy szem fiát, özvegysége egyetlen támaszát kíséri a temetőbe. Az Üdvözítőből áradó hatalom még a kérges szívű halottvivőket is megállásra készteti.

MOST MINKET IS MEGÁLLÍT ez az anyák napjára talán komor, a földi árnyakat mégis égi fénnyel átható ige. Talán éppen azért, hogy egyfelől e bensőséges ünnepen se feledjük életünk makacs kísérőjét, a bánatot, másfelől pedig azért, hogy meghalljuk végre Megváltónk vigasztalódásra késztető parancsát: *„Ne sírj!”* Ott és akkor az Úr Jézus – felszólítást nyomatékosítva, és hogy egy kis ablakot nyisson az eljövendő mennyei világra –, fel is támasztotta a halott gyermeket. Ám érvényes napjainkban is ez a sírást csillapító isteni szó, amikor a testi halál még visszavonhatatlanul ragadja el egy-egy édesanyától szeretett gyermekét. Sőt hatni képes arra a meg-megújuló gyötrelemre is, amelyet sok hívő édesanya érez lelki halálban veszteglő, a Krisztus útjáról hallani sem akaró fia vagy leánya miatt.

Ha egy gyermekünk elhunyt, többé már semmit sem tehetünk érte. Idővel bizonyosan megenyhül a kezdetben még szívet tépő gyász az isteni vigasztalás nyomán. Ezzel szemben a gyermekünk örök életéért való aggódást a megtérésén kívül semmi más nem enyhítheti meg igazán. Ebben az esetben talán örök sírásra van kárhoztatva egy anya? Egyáltalán nem, mert a könnyeken túl ott van számára Istentől kínált eszközként a *közbenjáró imádság.* Ebben gyakorolta magát Mónika, a legendás édesanya is, sok-sok esztendőn át könyörögve az Úrhoz feslettségben elmerült, tudós fiáért, a későbbi szent Ágostonért. Végül a jó Atya meghallgatta könyörgését…

NAPJAINKBAN A BŰN szemérmetlenül, kihívóan és korlátozás nélkül kelleti magát. Ezzel, drága életeket vadászva éppen a felnövekvő nemzedék körében szedi legtöbb áldozatát a Sátán. Igen nagy szükség van most a Mónikához hasonló édesanyákra, akik még lélekben halott gyermekeik miatt nemcsak a kesergésig jutnak el, hanem készek szívük mentő szeretetével a fáradhatatlan közbenjáró imára.

Győri Kornél (Újpest)

ITT A MESTER A JORDÁNON TÚLRÓL

„Engedjétek, hogy a kisgyermekek énhozzám jöjjenek, és ne tiltsátok el őket; mert ilyeneké az Istennek országa. Lukács 18:16

„Itt a Mester a Jordánon túlról!”
Szólt Hanna nagy izgatottan,
„Egyre gyógyítja, áldja a népet,
Mind, ki Őhozzá közel van.
Én is elviszem kisgyermekimet,
Andrist, Mártuskát, Jánoskát,
Karon hordom majd kicsike Sárát,
Jézus áldását megkapják!”

Hanna férje, jó Énók ám így szólt:
„Átgondoltad, hogy mit vállalsz?
Tudom, szeretet indított erre,
És hogy szívből jót akarsz.
Hogyha betegség gyötörné őket,
Láz, vagy másféle baj vagy veszély,
Akkor feltétlen megértenélek,
Hogy ily terhes, nagy útra kélj.”

„Ne, ne, Énók, ne gátoljál, kérlek!
A szívem, ó, oly gondterhelt!
Tudom, Jézushoz ha odaérek,
Ő majd elveszi terhemet!
Keze áldón megnyugszik majd rajtuk.
És ó, mily nagy lesz az az öröm!
Aztán bármit is hozzon az élet,
Velük lesz Jézus örökkön!”

Útnak indult hát négy gyermekével
Az eltökélt édesanya,
Andris mellette futott serényen,
Mártus Jánoska kezét fogta.
Az Úr Jézus valahol középen,
Oly sok ember csüngött szaván.
Sokan várták, hogy érintse őket,
Hogy meggyógyulnak szava nyomán.

Péter rosszalló szóval kiáltott:
„Ne jöjj ide gyerekekkel!
Hisz a Mesternek oly sok a dolga,
Tanítani, gyógyítani kell!”
Ám de Jézus most Pétert feddé meg:
„Engedd hozzám a gyermekeket!”
Aztán karjára vette kis Sárát,
Mártus ölében ülhetett!

És a szív, melyet oly sok gond terhelt,
Most egyszerre megkönnyebbült,
Jézus áldását hallva és látva
Hanna arcára fény derült!
„Ilyeneké az Isten országa!” –
Így szólt Jézus a gyermekekről.
Szíve legmélyén érezte Hanna,
Erőt bőven kap ő is ebből!

Szöveg: ***Julia Gill***, 1864 (*The Master Has Come over Jordan*). Fordította *Anna Piroska Williams,* 2015. / Dallam: *Cayman, William B.* Bradbury.

A fordító megjegyzése: Ez a történet „Hannáról” és gyermekeiről nincsen benne a Bibliában, de egy ötletes elképzelése annak, milyen lehetett egy édesanya számára, hogy gyermekeit – valószínűleg gyalogszerrel – Jézushoz vigye, áldását kérve rájuk. Bátorítás ez minden mai édesanyának is, hogy hozzák gyermekeiket a Megváltóhoz.

ASSZONY, NAGY A TE HITED!

Asszony, nagy a te hited, legyen úgy, amint kívánod! - Máté 15,28

Mit is adjunk ma tenéked édesanyám… éneklik gyermekeink és néhányan még emlékszünk arra, amikor mi .énekeltük talán ugyanezt a szüleinknek. Sokszor megmosolyogtat bennünket, vagy épp a meghatottság könnyeit csalja a szemünkbe, amint a kicsinyek, anyák napja alkalmából, verselnek, énekelnek, igyekeznek kifejezni szeretetüket.

Vajon ki lehet hálásabb a másikért? A gyermek, vagy a büszke szülő, esetleg egyformán mindkettő? Miért keressük szemünkkel rögtön a mieinket, miért vagyunk boldogok, ha végre meglátjuk őket? Mert ők adattak nekünk, velük áldott az .életünk és értük akár mindent megteszünk.

Épp ezért, nagyon is együtt tudunk érezni, a történetünkben szereplő kánaáni asszonnyal, amint az Úr Jézus lábánál a leányáért könyörög. Felismerte, hogy ez a legtöbb, amit tehet a gyermekéért. Nem olvasunk arról, hogy oda tudta volna vinni a leányt Jézushoz, de ő maga rendíthetetlenül ott volt, és buzgón imádkozott. Nem hátrált egészen addig, amíg meghallhatta a Megváltó válaszát: “Asszony, nagy a te hited, legyen úgy, amint kívánod!”

Mit adhatunk ma, mi? Imádkozó szívet, amely szüleinket, gyermekeinket hittel az Úr elé viszi. És ha az imádságod velük együtt mondhatod, az legyen ma a legnagyobb hála ok.

Adj Uram családjainkért imádkozó szívet!

Huli Sándor (Áhítat, 2019)

"Mit is adjak, ma tenéked Édesanyám?
Tiéd ez ének és e szép virág.
A Jóisten keze védjen minden napon,
áldása áradjon rád gazdagon! "

Események a Dél Keresztje alatt Melbournei Beszámoló

Újból jelentkezem a déli féltekéről, a Dél Keresztje csillagkép alól, ahol Jézus Krisztus követőiként szeretnénk csillagokként fényleni e sötét világban (Fil 2,15). Krisztus keresztjéről akarunk bizonyságot tenni az embereknek, hogy még sokan megismerhessék Őt, és elfogadhassák Megváltójuknak és életük Urának. Beszámolóm segítségével gyülekezeti életünk fontosabb eseményeibe szeretnék betekintést nyújtani kedves olvasóinknak.

Vendégszolgálat és vendégek szolgálata

Mivel gyülekezetünk az egyetlen magyar baptista közösség Ausztráliában, fontos számunkra, hogy kapcsolatot ápolhassunk hittestvérekkel. Hálás vagyok Istennek, hogy néhány éve

Bemerítésen a román baptista gyülekezetben / Teofil Ciortuz román lelkipásztorral és családjával

kialakulhatott egy áldásos szolgatársi kapcsolat a *Melbourne-i Első Román Baptista Gyülekezet* lelkipásztorával, *Teofil Ciortuz* testvérrel. Ennek eredményeként szolgálhattam néhány alkalommal (bemerítési ünnepen, karácsonykor, hétköznap esti összejövetelen) a román testvérek között. Feleségem és Ádám fiunk pedig énekkel szolgált.

A román testvérekkel kialakult kapcsolat *Varga Árpádnak* is köszönhető. Árpi 2017-ben, az év elején és végén, 3-3 hónapot töltött Melbourne-ben. Vasárnaponként rendszeresen részt vett istentiszteleteinken, szolgált imaórai buzdítással és énekelt az énekkarban. Számomra és családom számára külön örömet jelentett Árpi látogatása, hiszen *Szilágyerkedről* érkezett, ahol a 2000-es években szolgáltam lelkipásztorként. Árpi abban az időben tizenéves fiatal volt, mostanra pedig két gyermekes édesapa, valamint az erkedi gyülekezet szolgálattevője és vezetőbizottságának tagja. Mivel Árpinak rokonai vannak a melbourne-i román gyülekezetben, hívott bennünket is, hogy látogassunk el

A lelkipásztor és családja Varga Árpáddal / A fúvósegyüttes szolgálata a melbourne-i imaházban

vele egy vasárnap esti összejövetelre. Valójában így kezdődött a román testvérekkel az ismerkedés.

Ugyancsak a román lelkipásztorral ápolt szoros kapcsolatnak köszönhető, hogy gyülekezetünkben szolgált *Bodor Sándor* nyugalmazott lelkipásztor. Bodor testvér a román gyülekezet jóvoltából töltött néhány hónapot Ausztráliában, és szolgált több román gyülekezetben. Korábban testvérünk szolgálati elődöm volt a margittai gyülekezetben és körzetében, igét hirdetett *Margittán*,

Bodor Sándor nyugalmazott lelkipásztorral / A román fiatalok vendégszolgálata

a beiktatásomon, és többször szolgált a gyülekezetben, ottani szolgálatom ideje alatt. Ezért örömteli volt a találkozás az elmúlt év szeptemberének első vasárnapján, amikor testvérünk igehirdetéssel szolgált gyülekezetünkben. Jó volt együtt járulni az Úr asztalához, majd asztalunk vendégeként fogadni őt a családban, ahol felelevenítettük a margittai szolgálat emlékeit.

Elmúlt év novemberének második vasárnapján a román gyülekezet ifjúsága látogatott gyülekezetünkbe. *Daniel Cerbu* zenei vezetővel kb. 25-30 fiatal érkezett, és bizonyságtétellel, valamint énekekkel szolgáltak közöttünk. Ez év január 27-én pedig *Daniel Ciortuz* lelkipásztor és egy tíz fős nyugdíjas csoport szolgált közöttünk igehirdetéssel, bizonyságtétellel és énekekkel. Mindkét alkalommal szeretetvendégség keretében is ápolhattuk a testvéri kapcsolatokat.

Fúvósegyüttes alakulása

Hálás vagyok az Úrnak, hogy gyülekezetünk énekkara rendszeresen szolgál istentiszteleteinken. Külön öröm, hogy két éve, egy kis fúvósegyüttes is alakulhatott, amely eddig főleg ünnepeken szolgált az Úr dicsőségére és a gyülekezet örömére. A fúvósegyüttes alakulásában is jelentős szerepe van Varga Árpád testvérünknek. Mivel ő otthon tagja az erkedi fúvóskarnak, hatékony segítséget nyújtott az elindulásban, még kottákat is beszerzett Szilágyerkedről. Árpi ugyanakkor a felújítási munkálatokból is alaposan kivette a részét. Az ő munkájának köszönhetően sikerült kifesteni több szobát a szolgálati lakásban. Tette mindezt teljesen ingyen, testvéri szeretetből, az estéit feláldozva, miután nappal ledolgozott 8-10 órát. Hiszem, hogy az Úr gazdagon megjutalmazza ezért.

Id. Balla Ferenc testvér temetése

Megrendült szívvel, de Isten akaratában megnyugodva vettük tudomásul, hogy ***id. Balla Ferenc*** testvért az Úr 2019. január 12-én elszólította e földi létből. Testvérünk másfél héttel a 85. születésnapja előtt, türelemmel viselt betegeskedést követően költözött el az örök hazába. A temetési istentisztelete január 22-én került sor a *Lilydale-i Memorial Park Temető* kápolnájában. A jelenlevő családtagok, rokonok, ismerősök és gyülekezeti tagok számára *Horváth Ferenc* lelkipásztor hirdette a vigasztalás igéit 2 Tim 4,6b-8 alapján. Elhunyt testvérünk nekrológját fia, *ifj. Balla Ferenc* olvasta fel. A gyászistentiszteleten férfikari énekek hangzottak el felvételről. A nyitott sírnál a feltámadás reménységéről szólt Isten igéje, be-

fejezésül pedig elhangzott *A sötét síron túl vannak a fény hajlékai* kezdetű ének, *Horváth Ildikó és Ádám* részéről.

Id. Balla Ferenc életrajza

Id. Balla Ferenc a Bihar megyei *Érszőlősön* született 1934. január 22-én, idősebb *Balla Ferenc és Erzsébet* harmadik gyermekeként. Bátyja *Dávid*, nővére *Magdus* és öccse *Károly* volt, mindannyian már korábban elhaláloztak. Érszőlősön járt általános iskolába, majd a Bihar megyei *Székelyhídon* elvégezte a gazdasági iskolát. Szülőfalujában fogadta el megváltójának Jézus Krisztust, és 1952-ben bemerítkezett.

Katonaság előtt elment *Szilágysomlyóra*, a téglagyárba dolgozni. A katonai szolgálatot *Marosvásárhelyen* töltötte, leszerelés után visszatért Érszőlősre, ahol a helyi gyümölcstermesztő gazdaságnál dolgozott könyvelőként. Néhány év múlva az almaszegi bányavállalathoz került, nemsokára pedig a helybeli élelmiszerüzletben kapott állást.

1958. december 3-án házasságot kötött *Irimiás Juliánnával*, házasságukat Isten egy fiúgyermekkel áldotta meg. A család előbb *Micskén*, majd *Almaszegen* és a Nagyvárad melletti *Fugyivásárhelyen* lakott. 1964-ben *Nagyváradra* költöztek, ahol 22 évig laktak, és ez idő alatt az *1. számú Magyar Baptista Gyülekezetben* szolgáltak az Úr dicsőségére. Balla testvér Nagyváradon az Alumina timföld feldolgozó vállalatnál dolgozott autó villamos szerelőként.

Később id. Balla Ferenc testvér családjával együtt, *Magyarországon* keresztül *Ausztriába* szökött. Hat hónapnyi lágéreletet követően, 1987. március 13-án a család az ausztráliai *Melbourne*-be érkezett. Balla testvér 32 éven keresztül örömmel és nagy odaadással szolgálta az Urat a *Melbourne-i Első Magyar Baptista Gyülekezetben,* igeszolgálattal, orgonistaként, gondnokként, az énekkar és a vezetőbizottság tagjaként. Szeretett szavalni, szájharmonikázni, és gyakran jelentek meg írásai a gyülekezeti havilapban.

Elhunyt testvérünket gyászolják: felesége, *Juliánna*; fia, *Ferenc*; menye, *Erika*; unokája, *Dániel*; rokonai, ismerősei, és a melbourne-i magyar baptista gyülekezet testvérisége. Testvérünk emlékét szívünkben megőrizzük.

Horváth Ferenc, lelkipásztor

A 2019-es női csendesnapok a kaliforniai *Murrieta Hot Springs*-en került megrendezésre március 22 és 24 között. A szervezés a gyülekezetek képviselőivel már közel egy éve elkezdődött.

A Murrieta-i Hot Springs *Christian Conference Center-t a Calvary Chapel* gyülekezet hálózat működteti. Keresztyén konferenciák, gyűlések, csendesnapok kerülnek itt megrendezésre egész éven át. Mivel nagyon népszerű hely, örültünk, amikor egy éve pozitívan reagáltak a kérelmünkre. Vendég előadónak ***Dr. Balla Annamáriát*** hívtuk meg *Nagyváradról*.

ki bizonyságtétellel, vagy költeménnyel. Mindegyik összejövetelünkön egy jól szervezett, összevont dicsőítő csoport vezette a közös éneklést *Dr. Szin Johanna* vezetésével.

A szombat délutáni szabad időt pihenéssel, beszélgetéssel töltöttük az üdülő területén ki sétálva, ki a gyógyvizű forrásban ülve vagy éppen a medencében úszva. A kikapcsolódást és a feltöltekezést a szép környezet és a jó idő is segítette. A szombat estét közös játékkal zártuk; a csendes-napoknak ez volt a legvidámabb és leglármásabb része.

A New York-i, az alhambrai, a detroiti és a dicsőítő csoport

Izgalommal és örömmel vártuk a hétvégét, ami a péntek délutáni regisztrációval kezdődött. 65 nőtestvér érkezett Amerika különböző pontjairól. Az első előadásra még aznap este került sor, a következőket szombat délelőtt és este, majd vasárnap délelőtt hallhattuk. Nagyon alaposan felkészült előadónk tartalmas, érdekfeszítő és a bibliai ismereteinket is mélyítő tanításokkal szolgált. Voltak köztünk fiatalok és idősebbek, egyedülállók és házasok, lányok, édesanyák, és nagymamák – mindenkit megszólított az üzenet.

Szombaton és vasárnap gyülekezetenként szolgáltunk egymásnak, ki énekkel,

Az étkezéseknél, amit mindig az egyik üdülőben dolgozó testvér imájával kezdtünk, a helyi Biblia iskola hallgatói szolgáltak fel. Ilyenkor közel 500-an voltunk együtt - a konferencia-központ többi vendégeivel.

Az *alhambrai gyülekezet Női köre* szeretet-csomaggal kedveskedett a résztvevőknek: logóval ellátott jegyzetfüzetet, tollat, táskát, könyvjelzőt kapott mindenki a regisztrációnál. Köszönjük *Gergely Ruthinak* a logó megtervezését, *Őri Ibolyának* a nyomtatási munkákat és *Novák József* lelkipásztor testvérnek a programfüzet elkészítését. A szombati vacsoránál egy kaliforniai souvenirt

is találtunk a tányérunk mellett, az alhambrai nőtestvérek ajándékát.

Nagyon hálás vagyok Istennek ezért a hétvégéért, különösen azért, hogy együtt lehettem nőtestvéreimmel és növekedhettünk a hitben, az ismeretben és az egymás iránti szeretetben. Köszönöm mindenkinek, aki meghozta az anyagi áldozatot és vállalta a hosszú utat, hogy együtt tölthessük ezt a néhány napot!

Novák Györgyi - Alhambra

A detroiti gyülekezetből 10-en vettünk részt a kaliforniai női csendes napokon. Nagyon hálás vagyok azért, mert én is közöttük lehettem, két lányommal együtt. Hálásak vagyunk a gyülekezetnek, hogy imáikban hordoztak bennünket, és valóban megtapasztaltuk az Úr gondviselő szeretetét, oltalmát, és nagyon sok áldásban részesültünk! Köszönjük *Novák Györgyinek*, hogy nagyon szépen megszervezte ezt az alkalmat, ami nem kis fáradsággal, fejfájással járt.

Néhány gondolatot szeretnék megosztani a péntek esti előadásból, aminek a címe: „*A női identitás a szeretet és igazság fényében*.” Mint nő, ki vagy? Mi az identitásod? Társ, feleség, anya vagy! Mint nő, milyen vagy? Olyan vagy, amilyennek te látod magad? A Szentírás az igazi tükör, ami megmutatja azt, hogy igazából milyenek vagyunk. Helyzetünket nem annyira a körülményeink határozzák meg, hanem a hozzáállásunk. Egyedül Isten tud változtatni rajtunk, és amikor az Ő kezébe letesszük helyzetünket, Ő csodát tud tenni velünk.

Azt is kell tudnunk, hogy emberi erőt meghaladó próba nem fog érni bennünket! Isten elkészíti minden helyzetben a szabadulást. Nála mindig van kiút! Soha sem szabad feladni, hanem át kell adni Istennek!

Amikor pusztában érzed magad, és egyedül nem tudsz megharcolni a próbáiddal – jöjj Jézushoz, figyelj útmutatására – élő víznek forrása van nála!

Jó lenne a konferencián elhangzott gondolatokat beépíteni a hétköznapokba, mert akkor jobb lesz, megváltozik az életünk, és áldás leszünk családunk, környezetünk számára. Mi is lehetnénk olyan nők, akiktől mások tanulhatnak!

Szilágyi Éva

... Hálásak vagyunk *Annamáriáért*, aki vállalta a hosszú utat azért, hogy minket nőtestvéreket az élet sokféle kihívásaival szemben tanítson, bátorítson.

Néhány gondolatot szeretnék megosztani az egyik témáról, ami nekem személyesen sokat jelentett.

Milyen példa vagyok a családban?

Mi szülők átadunk gyermekeinknek mindent - amik vagyunk, ahogyan gondolkodunk, s ha azt szeretnénk, hogy gyermekeink jól neveltek legyenek, akkor úgy kell nekünk őket nevelni! A példamutatás is nagyon fontos, amit látnak bennünk, azzá formálódnak! Ha én hitet közvetítek, az soha ne legyen képmutató!

Gyermekeinket ajándékként kapjuk és nem érdem szerint. Ezért az első nagyon fontos dolog az **elfogadás** (kimutatták, hogy azok a gyermekek, akiket az anya elutasít, általában kis súllyal születnek). Sajnos napjainkban nyíltan felvállalva mondják némelyek – 2 gyermekem és 2 angyalkám (abortált gyerek) van – az Istent is belekeverve, s azt gondolva, hogy ezzel minden el van intézve.

Dr. Balla Annamária

A második fontos dolog a nevelésben a **bizalom**. Ha ez megtörik, kihat gyermekeink lelkére.

A harmadik dolog a **biztonság** – ezt is mi szülők tudjuk igazán adni a gyermekeinknek.

Ha mindezek megvannak, még nagyon fontos a (1) **kommunikáció** (időt szánni rá!), (2) a **bátorítás**, (3) a **fokozatosság** (koruknak megfelelően nevelni őket), és (4) a **szabályok** (fulladásig szabályozni a gyermekeinket nem helyes, de az sem, ha semmilyen szabályokat nem állítunk fel. Isten is szabályokat, parancsolatokat állított elénk – azért, mert szeret bennünket.)

Ha mindezekre törekszünk, akkor könnyű lesz **feltétel nélkül szeretni**. Segít ebben a tékozló fiú példázata. Az apa mindent belefektetett fiai nevelésébe, az egyik mégis elmegy otthonról, de egy idő után visszatér, mert tudja, hogy édesapja visszavárja. És miért? Mert feltétel nélkül szerette.

Képmutatás nélküli hitet, szeretetet csak az tud adni, akinek van. A családban nagy szükség van erre.

Szeretnék én is olyan édesanya lenni, aki gyermekeit példamutatásával is az Úr Jézushoz vezeti.

Erdőközi Krisztina

Hungarian Baptist Women's Retreat, Murrieta Hot Springs, CA. March 22-24.

The warmth of the California sun and breathtaking views of Murrieta Hot Springs gave us quite a welcome at the recent *Hungarian Baptist Women's Conference*. However, nothing compared to the loving hugs and greetings from faraway friends we haven't seen in years. You see, those first minutes were determinative for my teenage daughter, who had just arrived at her first ever Hungarian Women's Conference. I am very thankful that I had the opportunity to introduce her to my childhood friends who have not seen her since she was a young child. Surrounded by Christ-following ladies of all walks of life, *Lily* and I embarked on a spiritual journey that we will cherish forever.

Hungarian ladies from Cleveland at Murrieta – Lily on the left.

The segment that spoke to my heart most deeply focused on child rearing partially because I'm in the thick of it, raising four young kids. We were given examples of Godly women who passed on a spiritual legacy by parenting in truth and love. One such example was *Timothy's* mother and grandmother, *Eunice and Lois* (II. Tim. 1:5). They mothered without hypocrisy and laid the spiritual groundwork in his life by their example. I was challenged to examine the faith I am modeling to my children, since it is impossible to hold children to a higher standard than that which I personally adhere to. The power of prayer and guidance is real: "*It is not by might nor by power, but by my Spirit, says the Lord Almighty.'* (Zech. 4:6). While we cannot force our children, it is our responsibility to give them tangible opportunities to be changed by the living word. One way to start is having the whole family serving together even when the children are young. That evening, I left rooted in reality and hope.

Another segment pertained to how a Godly family builds a spiritual home. The foundation is comprised of acceptance of the gifts God bestows, reciprocal trust, and safety. The next footing layer consists of validating communication, followed by encouragement and tailored rules. The top and enclosing layer is unconditional love, even in the most dire circumstances.

These practical and understandable concepts resonated with Lily as well. She learned about the feminine identity in light of love and truth. There are absolute truths and promises in the Bible and they are not contradictory. Worshipping together in our mother tongue was especially sweet and rare, as we are active members of an American church. Lily was especially touched by one of the Hungarian songs and asked for the piano score. She learned it and we often sing it or just listen to it and reminisce about this wonderful conference.

We are both thankful to have had the opportunity to attend and learn, grow together in our faith.

Petra Fazekas László

MISSION TRIP TO GUATEMALA with Campus Crusade for Christ

This March I was lucky enough to go on a mission trip to *Guatemala* with my classmates through my school's organization *Cru (Campus Crusade for Christ) and Filter of Hope*. I felt really like *Jesus* was calling me to go out of my comfort zone and go on this trip to spread His good news. Forty of us from my school went March 8th until the 15th to the *Antigua, Guatemala area* **to give water filters and tell people about the gospel.** When we arrived, the goal we set for the trip was to make sure the entire village of *Bola de Oro* got atleast one water filter for every home. Every day we would get into groups of five and go from house to house installing water filters and engaging in spiritual conversations that led to gospel presentations. It was cool using the water filter as a picture of the gospel. We used the imagery of Jesus being the water filter. He takes the dirty water (our sinful lives) and through his power and death on the cross, he made our lives like clean

water (sin-free). We would spend a good hour at each house just getting to know the families and making sure they are loved and connected to a church in their village. My favorite part of the trip was getting to sing hymns and worship songs with some of the families in Spanish. It was beautiful to see the love of Jesus cross cultural lines. It was amazing to be able to share my testimony with some of the families and being able to pray with them to receive Christ. I got to see the power that Christ has first hand and see Him move right in front of my eyes. By the end of the trip **we installed 140**

water filters, 220 individual people heard the gospel and 28 new brothers and sisters prayed to receive Christ. This was such a blessing and I would like to thank everyone that supported me financially and anyone who prayed for me because the prayers were definitely answered. I encourage anyone thinking of going on the *mission trip to Romania* or on any mission trip in general to pray about it and to take the step of faith to go. Jesus calls us in his *Great*

Commission to go and make disciples of all the nations. It's a command but also such a rewarding thing to go and share the gift of life with people of all nations. Going to Guatemala on my first mission trip was such a beautiful experience and hopefully not the last mission trip I ever go on.

Annamária Für

FORGIVENESS can get complicated *in marriage relationships*. We think if we forgive our spouse for what they did, they might feel they got off easy and not learn their lesson and do the same thing again. We think if we forgive our spouse for what they did, it doesn't let them know how much they hurt us. We complicate forgiveness **by having our own agenda instead of God's agenda.** We think, "if God really knew what my spouse did, He would understand. God doesn't expect me to forgive that does He?" When we withhold forgiveness from our spouse, it can give us a false sense of power. We have something they want. We have control of when we say, "I forgive you." All of this might make sense in a movie or a television drama, but in a Christian marriage, no.

The truth is that God is God and we are not. God tells us to forgive. It's not a "when you are ready," or "when they have suffered enough" forgiveness. It's forgive because I forgave you. It's a Calvary hill forgiveness. Somehow in the midst of our hurt, we forget about that. **We forget that Jesus gave His life so we could be forgiven. Our role is to forgive.** What happens next is up to our spouse and to God.

I know this for certain: When a person withholds forgiveness from their spouse, it never affects the spouse as much as it does the unforgiving person. God did not create us to be judges. That is His role and He is ever just and fair. *In your marriage, be quick to forgive and resolve issues. It's what God tells us to do.*

Emese Tölgyes-Busz

MISSIONARY FUND

The purpose: supporting the missionary initiatives of our young people. Donations from this fund will be allocated by the Missionary and Benevolence Board at its mid-year meetings. The written applications addressed to the MBB should state the goals and the duration of the mission trip, and should include a letter of support from the pastor of the applicant.

Contributions can be mailed to the Treasurer (address on page 2).

ÚT, IGAZSÁG, ÉLET

Sokféle út van, és minden út valahova vezet. Sokan vannak akik boldogságot keresve a szórakozások, az élvezetek és szenvedélyek útjait járják, és sohasem érkeznek meg a keresett és remélt boldogsághoz. Vannak önmagukban nemes utak. Ilyen a tudomány, a művészetek útja. Az emberi értelem grandiózus csodája, hogy technikánkkal utat készítettünk a bolygóközi térségekbe más égitestek felé. De ezek egyike sem vezet Istenhez.

Az Úr Jézus Krisztus ezt mondta: **"ÉN vagyok az Út."** Nem egy út a sok közül, hanem az egyetlen, mert senki sem mehet az Atyához, csak Őáltala. A bűn olyan szakadékot vont Isten és ember közé, amit emberi oldalról áthidalni nem lehet. De Isten utat készített a szakadék túlsó széléről Jézus Krisztusban. *"Mivel azért bizodalmunk van a szentélybe való bemenetelre a Jézus vére által, azon az úton, amelyet ő szentelt nekünk új és élő út gyanánt... Járuljunk hozzá igaz szívvel, hitnek teljességével!"* (Zsid 10:19k)

Jézus az Igazság. Nem elvi és filozófiai igazságról van itt szó, ahogyan Pilátus kérdezte. A valóság és szentség kérdése ez. Nagy dolog az a felismerés, ami az 51. Zsoltárban van: Ímé te szent vagy, te az igazságban gyönyörködöl. Én viszont vétekben fogantattam, azaz mindenestől bűnös vagyok. De Isten *„azt, Aki bűnt nem ismert, bűnné tette érettünk, hogy mi Isten igazsága legyünk Őbenne."* (2Kor 5:21) Aki ezt megértette, Ézsaiással vallja: *"Örvendezvén örvendezek az Úrban... mert az üdvnek ruháival öltöztetett fel engem, az Igazság palástjával vett engem körül."* (És 61:10)

Jézus az Élet is. A Szentírás határozott különbséget tesz testi és szellemi élet között. Az egyik a biológiából ismert biosz. Amikor Jézus azt mondja: *"Én vagyok az Élet,"* nem a bioszt mondja, hanem a dzoét, ami azt a magasabb rendű életet jelenti, amely fölött nincs hatalma az enyészetnek. A test földi eredetű, ezért végcélja a föld. A szellemi élet mennyei eredetű, ezért jövője a menny.

Mennyei Atyánk, segíts meg minket az Úton járni, az Igazságban élni és az Élettel beteljesedni!.

Herjeczki András (1919-1996)

A Detroiti Gyülekezet lelkipásztora: 1976-83, 1988-89.

AMERIKAI BESZÁMOLÓ

Szeretnék bemutatkozni: én vagyok az a tanítvány, akit *Jézus* szeret. Igaz, nem *János* a nevem, és nem vagyok egy a tizenkettő közül, de hogy engem különösen szeret az Úr, az biztos. Hatalmas bizonyítéka ennek többek között az a néhány nap, amit eltölthettem kedves testvéreim között az *Amerikai Egyesült Államokban és Kanadában*.

A történet úgy kezdődött, hogy a *Magyar Baptisták Világszövetsége* úgy döntött, hogy ez évben a tanácsülését az *USA-beli Detroitban* tartja meg. Én, mint a szlovákiai magyar baptisták képviselője kaptam meghívást, így örömmel, de mégis izgulva és imádkozva készültem rá, gondolván, hogy túl bonyolult lesz elintézni a vízumot, repülőjegyet, meg minden egyebet. De hála az Úrnak, hogy minden simán ment. Köszönet *Gergely István* testvérnek is, aki éjjel-nappal dolgozott azon, hogy ez így lehessen.

Aggódtam továbbá azon is, hogy mivel nem beszélek angolul, bonyodalmak lehetnek majd az utazással. Nem voltak. Az Úr úgy rendelte, hogy *Pardi Félix* testvérrel utazhattam, egészen Detroitig. Ott a vámtisztviselő kérdésére, hogy kihez utazom, az összes angol nyelvtudásomat összeszedve így válaszoltam: *„My friend is Géza Herjeczki."* A vámtisztviselő elismerően bólintott, és én büszkén mentem tovább, boldogan, tudva, hogy ebben a távoli világban is vannak barátaim és testvéreim. A repülőtéren *Huli Sándor, Erdőközi György és Fűr Béla* testvérek vártak minket. Tudtam, hogy már jó kezekben vagyok. Bár ez eddig is így volt.

Fűr Béla testvér, akit volt szerencsém megismerni már 2003-ban is, mikor először jártam az amerikai magyar baptisták között, elvitt engem otthonába, ahol a végtelenül kedves felesége, *Anikó* várt vacsorával és pompás szállással. Mindenüket megosztották velem, hogy én minél jobban érezhessem magamat. Csodálatos három éjszakát tölthettem ebben a kedves házban. A legjobb hír az volt a végén, hogy leányuk, *Annamária*, megérkezett a guatemalai misszióból, azzal a hírrel, hogy munkájuk során ott megtért 28 lélek. Öröm van a mennyben és a földön is, az Úr népe között.

Csütörtökön Herjeczki testvérék vezetésével körbejártuk a szebb napokat és éveket megélt Detroit városát, s én elképzeltem, milyen lehetett fénykorában, ha most is ilyen szép. Megnéztünk néhány templomot, köztük a régi magyar baptista imaházat, amelyet közel ötven évig használtak hitelődeink. Voltunk a világhírű autógyárban, szalonban, megtekinthettük a szebbnél-szebb autókat, majd kimentünk a csodálatos szigetre.

Este jó volt találkozni az imaházban a világszövetség tanácsának többi tagjá-

val. Külön élmény volt számomra, hogy hosszú idő után újra találkozhattam és beszélgethettem *Kulcsár Sándor* lelkipásztor testvérrel. A pénteki tanácsülés ideje alatt is már sok áldásban részesülhettem, de a csúcs az esti istentisztelet volt. Az elhangzó köszöntések és a helyi énekkar szolgálata Fűr Béla karmester vezetésével igen felemelő volt. Az igei üzenet Pardi Félix testvér prédikációjában *a hívők egységéről* szólt a 133. zsoltár alapján.

Szombat reggel *Huli Sándor és Valika* testvéreknél találkoztunk mindannyian. Onnan mentünk tovább a „közeli" városokba, ill. az azokban élő testvérekhez. Én és *Durkó István* testvér *Püsök Dániel* torontói lelkipásztor testvérrel utaztunk egy „kis" kerülővel Torontóba. Püsök testvér azért tette meg velünk ezt a kerülőt, hogy láthassuk a csodálatosan szép, világhírű vízesést, a *Niagarát*, Észak-Amerika egyik leglátványosabb természeti szépségét. Ott, a vízzuhatagnál kitört a szívemből a dicséret az énekíró szavaival: *„A szívem áld és hála tölti el, mily nagy vagy te, mily nagy te."*

Torontóba érkezve, az új baptista imaház, amelyről már sokat hallottunk, olvastunk, és a megépüléséért sokat imádkoztunk, most ott állt teljes szépségében előttem. Kívül és belül is megszemlélhettem. Még aznap este együtt töltöttünk nagyjából két órát a gyülekezet igen szép és kedves ifjúságával. A Püsök lelkipásztor család elbűvölő. *Adina* igazi lelkipásztor-feleség, szelíd és alázatosszívű, a gyermekek, *Salóme, Debóra, Olívia és Krisztián* pedig elragadóak. Úgy éreztem magamat náluk, mint a mennyországban. Dániel lelkipásztor pedig egy igazi szolga, aki elsajátította az Úr Jézustól: „*Mert az Emberfia sem azért jött, hogy neki szolgáljanak, hanem hogy ő szolgáljon…"* (Márk 10:45)

A vasárnapi istentisztelet egy igen áldott közösség volt. Jó volt látni, hogy nem csak az imaház épülete szép, de a gyülekezet, a szentek közössége is szép és élő, és ez a lényeg. Jó volt találkozni azokkal a testvérekkel, akiket már korábban megismerhettem, és azokkal is, akikkel most találkoztam először. Öleltük egymást drága *Jurás Pál* testvérrel, aki megajándékozott engem egy példánnyal az életrajzi könyvéből, melynek címe: *Mindig Isten kezében.* Az istentisztelet hosszúra nyúlt, mert volt két igehirdetés is. Én János evangéliuma 17. részéből, Durkó István testvér a 137. zsoltárból hirdette az Úr üzenetét. Jelen volt két művész vendég *Magyarországról: Teleki Gergő* zongoraművész és *Zámbori Soma* színművész. Utóbbi elmondta bizonyságtételben megtérése történetét. Meghallgattunk még két bizonyságtételt a helyi ifjúság részéről és boldogan énekeltük a dicsőítő csoport vezetésével a közismert énekeket.

Délután Püsök testvér elvitt minket városnézésre, felvitt minket a *CN Tower* tetejére, amely néhány évvel ezelőtt még a világ legmagasabb épülete volt. Itt volt alkalmam a világ tetejéről letekinteni a földre, amelyet az Úr teremtett, igazgat és táplál egymaga. Újra a már idézett ének szavai jutottak eszembe.

Hétfőn Püsök testvér visszavitte Durkó testvért Detroitba, engem pedig átadott régi jó barátomnak, a felvidékről elszármazott *Balog Steven* testvérnek. Ő is sok helyre elvitt, elhalmozott ajándékokkal, és persze sokat beszélgettünk és imádkoztunk. Kedden Püsök testvérrel elmentünk a kedves, idős *Kuti házaspárhoz. János bácsi és Mária néni* olyanok voltak nekem, mint a szüleim. 2003-ban sok napot töltöttem náluk, és nagy szeretettel vettek körül. Szerdán még meglátogattuk a Felvidékről Torontóba, a leányához költözött, *özv. Csepelané, szül. Kondacs Erzsébet* testvérnőt. Ezután már csak csomagoltunk, este pedig indultam haza. Nagyon sokat tett értem Püsök testvér, elhalmozott szeretetével és ajándékaival, az Úr áldja meg őt és családját nagyon gazdagon!

Végül szeretném beszámolómat befejezni azzal a köszöntéssel, amellyel köszöntöttem a detroiti gyülekezetet a péntek esti istentiszteleten a Filippi 1:3-11 alapján, kiemelve, hogy: *1. Hálát adok az én Istenemnek mindnyájatokért; 2. a szívemben hordozlak titeket; 3. és imádkozom azért, hogy a szeretet egyre inkább gazdagodjék mindannyiunkban.* Istené legyen a dicsőség!

Dóczé Bálint

EGY KIS GYÓGYSZER

Nagy várakozással indultunk neki az idei, márciusi utunkra, *Amerikába*. A nyolcvanas évek óta nem volt vajdasági magyar vezető (akkor *Bertalan József)* hivatalos látogatáson arrafelé. Akkori útjairól folytatásos "regényt" írt, pici kis újságunkban, a *Lelki élet*-ben *"Amerikában jártam feleségemmel"*, amit sokan érdeklődéssel követtek. Meg is jegyezték: majd most jön a következő regény. Annyi azért nem, de pár pillanat, ami leginkább megfogott, megérdemli, hogy leírjam.

Pakolás, jegyek előkészítése, lista szerinti anyagok, ruhák, egyéb bepakolása után egy nappal hamarabb irány *Pest*, majd reggel fel a repülőre. Nekem második utam, mint "rutinos" utazónak, *Tibornak* az első. Átszálláskor izgatott keresés, a végén sikeres landolás, *Detroitban.*

Sikeres érkezés, a vendéglátók azonnali megtalálása, majd hoppá, nincs meg a bőröndöm!

Hirtelenében elég pőrén éreztem magam, mint amikor a sorozóbizottság előtt az újonc. Se ingem se zokni, semmi más.

Hogy a baj nagyobb legyen, a vérnyomásra használt 12 óránként szedett tablettáim is odalettek. Huszonóra utazás után fáradtan, tanácstalanul vártunk egy darabig, majd hazamentünk - az új haza házába, *Mikó Tiborékhoz.* Az órák múltak, a bőrönd sehol, a vérnyomás lassan kúszott felfelé. Teljesen idegenben.

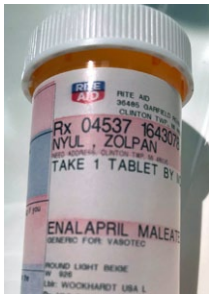

Nem pánikoltam, voltak már sokféle helyzeteim, tudtam, hogy kiben bízhatok.

Viszont a háziak! Mértek, szabtak, kérdeztek, felriasztottak előbb minden helybelit, ki milyen gyógyszert szed, esetleg jó lenne-e az nekem. Mielőtt kísérleti nyúl lettem volna, megindult a nyomozás: mit szedek? *Los Angeles* riasztva. Ott imaóra, orvos a közelben. Ő riasztotta a magyarországi orvosismerőst-rokont, aki megtalálta az amerikai azonos gyógyszert - megfelelőt. Hívták a *new yorki* orvos testvért, aki utalta a gyógyszert Detroitba. A gyógyszerész villámgyorsan reagált, sőt jelentősen csökkentette a gyógyszer árát. Közben én nyugodtan aludtam, fáradtan ébredtem.

Reggel még a bőrönd sehol, a gyógyszer kinyomozva. Közben a vérnyomásom nagyon határeset lett, felmerült a sürgősségi meglátogatása is. Nyugodt állapotomban a szívverésem 60, ha ideges vagyok 61, szoktam mondani, de most minden felborult. Irány a gyógyszertár, gyógyszert be, megköszönni a szívességet, irány a látogatói csoport.

Mindenki jön elébem: *Jól vagy* kérdéssel. Micsoda emlékezetes bevonulás, sóhajtottam. Szinte felejthetetlen. Bő 50 órával az indulás után a bőrönd és a gyógyszer sértetlenül meglett, minden rendben.

Két dolgot megtanultam:

1. Gyógyszert a zsebben kell tartani - ezt újból a lelkemre kötötték! >>>

Magyarországi mozaikok (6) BALATON-NET 2018.

A Balatont és az internet-hálót ismeri minden magyar, bárhol éljen is kicsiny bolygónkon. A *BalatonNET*-et már nem biztos. Ez egy 5 napos, felekezetközi keresztyén program, melyre *Balatonszemesen* kerül sor, általában augusztus második felében. A *Magyar Evangéliumi Szövetség (Aliansz)* szervezi.

Az interNETen jártas olvasóinkat máris arra buzdítom, hogy keressék meg a www.balatonnet.hu (a facebookon is jelen vannak), valamint az www.aliansz.hu honlapokat. Érdemes megismerni egy kicsit ezt a Magyarországon 1936-óta bejegyzett közösséget. Az Aliansz egy mozgalom; vezetői különböző evangéliumi egyházak képviselői.

Amikor megtudták a testvéreim, hogy augusztus közepén utazunk haza, meghívtak a BalatonNET-re. Nővérem *Ildikó*, valamint *Gyurik Gyula sógorom és Olga* rendszeres látogatói e rendezvénynek – ami egyébként most tizenkettedik éves. *Enikő és László* - szokolyai barátaink, szomszédaik is velük mentek. Útra keltem hát én is, s a második naptól már együtt vettünk részt a találkozón. Esténként pedig *Harmadás* testvérék lakásában folytattuk a felekezetközi - református-katolikus-baptista árnyalatokkal színezett testvéri beszélgetéseket. Kiértékeltük a hallottakat – mi volt a legemlékezetesebb; elmondtuk ki melyik előadáson vett részt a fakultatív csoportos programok közül.

Több helyszínen folytak a programok – az egymáshoz közel levő iskola-tornacsarnok és a baptista imaház fő és melléképületeiben, valamint a „közösségi téren” felállított hatalmas sátorban.

Isten ünnepe – ez volt az idei főtéma, *Avi Snyder* főelőadóval (ő a „Jews for Jesus” európai vezetője). A hozzá kapcsolódó témák és előadóik: **Isten ünnepe - a családban** *(Harmathy András);* - **a lakóközösségben** *(Győri Péter Benjámin*); **- a gyülekezetben** *(Steiner József*); **Ünnepelj!** *(Pintér Béla).*

Ez az előadás-sorozat adta a gerincét a hétnek. Úgy gondolom, hogy a szervezőknek sikerült megvalósítani az ALIANSZ honlapon jelzett alapelvüket: *„A találkozó fő hangsúlya az erőteljes és kiegyensúlyozott bibliatanítás. Célunk, hogy a részvevők aktuális témákban,*

Megtelt a sportcsarnok / az egyik főszervező: Horváth István Aliansz főtitkár / könyvek, fali-mondások nagy választékban.

felkészült tanítóktól nyerjenek bibliai ismeretet és látást. A tanítás célja az életet formáló találkozás Isten Igéjével az imádat és imádság környezetében. A tanítók választásában alapvető szempont az Igéhez való ragaszkodás, a felkészültség és a széles körben elismert tanítói ajándék.”

Több mint tíz szervezett programon vettem részt a négy nap alatt, de legalább háromszor ennyi volt az ajánlat. A gyermekekre és fiatalokra is gondoltak.

A főelőadásokon túl kiemelek még néhány további értéket.

Jól felkészült vezetők tartotta hatféle **szemináriumi előadás-sorozat** (nők, férfiak, házasok szemináriuma; gyermeki bizalom Istenben; misszió itthon és a nagyvilágban; keresztyén vállalkozói szeminárium – 6x3 alkalom).

A **Harmat Kiadó és a Family magazin délutáni programjai** (író-olvasó találkozó, Inspiráló Biblia – készülő kiadvány ismertetése), valamint a nagy sátorban felállított alkalmi könyvesboltok, szolgálatukat is szívesen megismertető munkatársakkal az asztalok mögött

---

2. A testvéri szeretetnek és törődésnek nincsenek határai; ezt már tudtam, de most újra a lelkembe véste ez az apró intermezzó!

Nagy szeretetben, örömben és egészségben töltöttük együtt időnket a testvérek között. Most már még egy, eléggé személyes élmény köt össze bennünket. Ne aggódjatok, ha nálunk jártok, ugyanezt tapasztaljátok majd meg!

Köszönet mindenért.

Nyúl Zoltán

A MABAVISZ elnöksége:

Elnök: *dr. Gergely István* (Amerika)
Alelnökök: *Papp János* (Magyarország)
Pardi Félix (Erdély)
Főtitkár: *Durkó István* (Magyarország)

IMÁDKOZZUNK EGYMÁSÉRT

A *Magyar Baptisták Világszövetségébe* hat magyar baptista szövetség tartozik. Aki szeret messzebbre látni a közvetlen környezeténél - az Evangéliumi Hírnök olvasói bizonyára ilyenek - és imádkozni is kész távolban élő testvéreiért, annak azt ajánljuk, hogy a következő sorrend szerint tegye azt.

Hétfőn a magyarországi baptista testvérekért és az egyház vezetőiért, *Papp János* elnökért és munkatársaiért.

Kedden a Romániában élő magyar baptista testvérekért és a szövetség vezetőiért, *Pardi Félix* elnökért és munkatársaiért.

Szerdán az Észak-Amerikában és Ausztráliában élő magyar baptista testvérekért és a szövetség vezetőiért, *dr. Gergely István* elnökért és munkatársaiért.

Csütörtökön a délvidéki magyar baptista testvérekért és a szövetség vezetőiért, *Nyúl Zoltán* és *Nagy Tibor* lelkipásztor testvérekért.

Pénteken a felvidéki magyar baptista testvérekért és a szövetség vezetőiért, *Dóczé Bálint* lelkipásztorért és munkatársaiért.

Szombaton a kárpátaljai magyar baptista testvérekért és a szövetség vezetőiért, *Nagy Csaba* lelkipásztorért és munkatársaiért.

(Harmat, Halleluja, Parakletos, Veritas, FaithLine kiadók; Wyckliffe Bibliafordítók, OM Magyarország stb).

A BalatonNET különleges értékének tartom a személyes találkozásokat. A több, mint ezer résztvevő kisebbik részét valahonnan már ismertem - jó volt velük újra találkozni (szemesiek, wesselényisek, régi billy-graham-találkozósok (1989), tahi-táborozók, szolgatársak, rokonok). Új kapcsolatok is alakulnak ilyenkor. Tahiban a baptistákkal találkozunk, itt pedig észre vesszük, hogy ugyanabba a családba tartozunk (Krisztus családjába), ha különböző felekezetűek vagyunk is.

Folytathatnám még. (Természetesen a Balaton kellemes vizében is megmártóztunk egy rövid időre, délutánonként.)

Pintér Béla nevét, néhány énekét már egy kicsit ismerem. Szombat este váratlan élmény volt számomra először is az igei szolgálata, azután pedig a koncertje. Igen, váratlan volt, mert nem számítottam arra, hogy az énekestől lendületes, személyes és igére épülő evangélizációt hallok; arra sem, hogy magam is részt veszek az előre jöttek lelki-gondozásában. Az is meglepett, hogy az énekeit nagyon sokan ismerték, s vele együtt énekelték – nem csak gyerekek, fiatalok, hanem a felnőttek közül is.

Most veszem észre, hogy az előadásokról készített jegyzeteimből alig használtam valamit. Azért egy mondatot mégis idézek. *Szeverényi Jánostól* (Aliansz elnök) hallottam ezt a gondolatot: „Nem a légy tartja a plafont." Hasonlóképen nem mi tarjuk meg az egyházat. A gyülekezet az Úré, s Ő folytatja megkezdett munkáját.

Végül megemlítem, hogy az idei BalatonNETre augusztus 21 és 25 között kerül sor. A téma a **biblikus életvezetés** lesz. Az említett honlapokon már láthatunk valamennyit a formálódó programokból. Találkozunk Balatonszemesen? Még nem tudom, hogy sikerül-e elmennem. Érdemes lenne.

Herjeczki Géza

Ady Endre:

TEVELED AZ ISTEN

Az Istenhez gyönge szódat emeled:
Teveled lesz akkor az Isten.

Elvesztetted szegény, kóbor magadat:
Ha szabad: segítsen az Isten.

Perc-barátok kedve már elköltözött:
Búk között itt lesz tán az Isten.

E szép élet nem sok örömet hozott:
Gondozott azonban az Isten.

Az Istenhez gyönge szódat emeled:
Teveled lesz akkor az Isten.
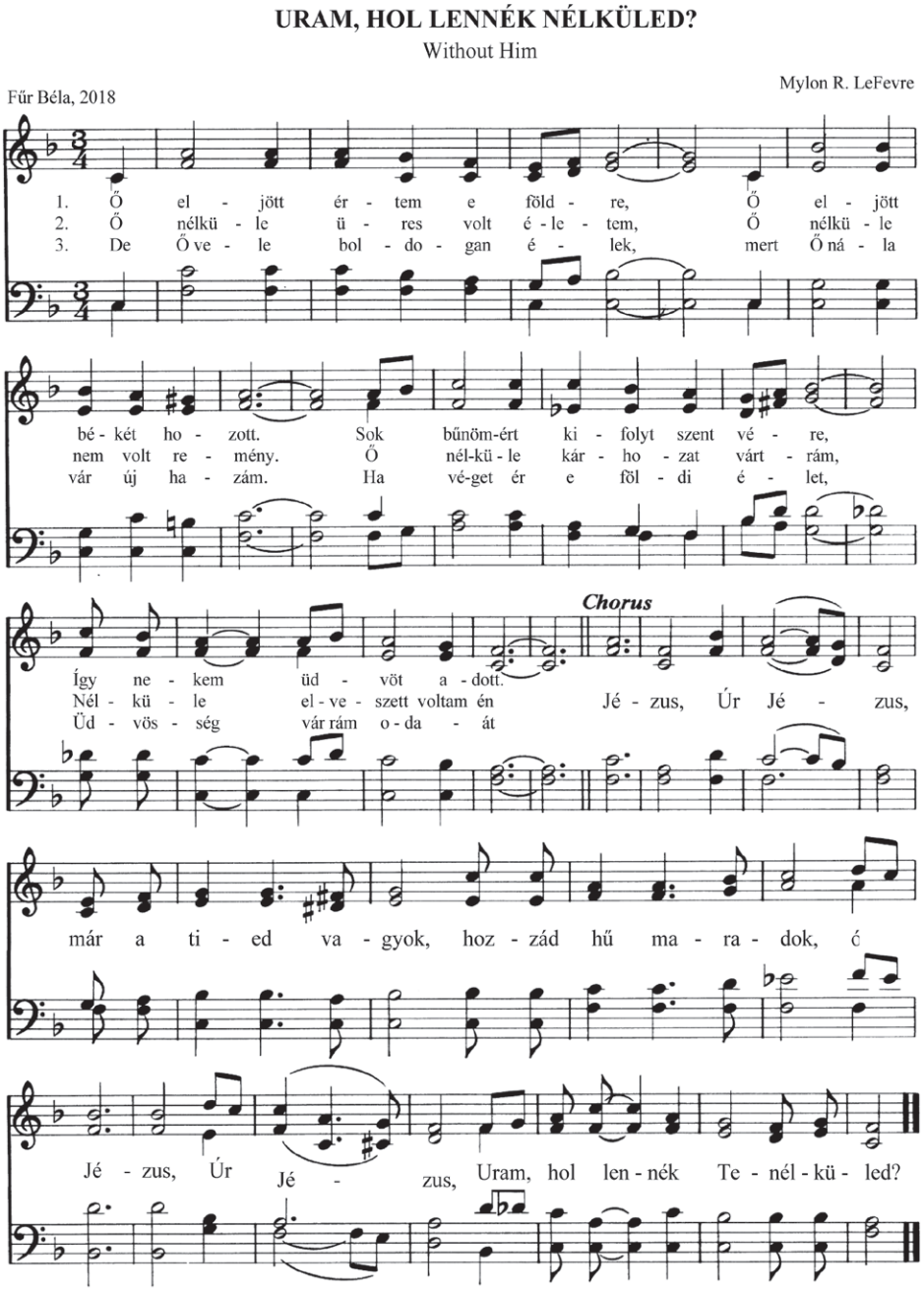
Száz éve halt meg *Ady Endre*