VOL. 113. NO. 1. JANUARY, 2021. 113. ÉVF. 1. SZÁM, 2021. JANUÁR

Evangéliumi Hírnök

GOSPEL MESSENGER

Hungarian Baptist Convention of North America Since 1908 Az Észak-Amerikai Magyar Baptista Szövetség lapja

"AZ EVANGÉLIUM ISTENNEK HATALMA" (Róma 1:16)

NAGYSZERŰEK A TERVEID

„Nagyszerűek a terveid, hatalmasak a tetteid. Szemedet rajta tartod az emberek minden útján, mindenkivel úgy bánsz, ahogyan élete és tetteinek a gyümölcse szerint megérdemli. (Jer 32,19)

113. ÉVFOLYAM

Hálát adok Istennek, hogy ezt az új évet is veled kezdhetem kedves olvasó. Nem én terveztem így. Milyen terveim is lehettek volna 40 évvel ezelőtt, amikor az amerikai magyar baptista misszió részese lettem? Pár éves perspektívával, fiatalon, nem túl sok gyakorlattal érkeztem Torontóba. A lelkesedés, a szolgálatkészség, meg főleg az a hit vezetett, hogy ha én nem is látom világosan, az Úr tudja terveit, melyekbe valahogy belevont engem is.

Két táborban élt és szolgált akkortájt az itteni magyar misszió. Két lapunk volt – az *Evangéliumi Hírnök* és *A Kürt.* Akkor is hittem, de ma már tudom is, hogy Isten tervének része volt a különleges időszak.

Az új év első áhítatára kijelölt ige, a Jeremiás 32,19 új fordítású változata még ennél is tovább vezette gondolataimat. Nem csak tervei vannak az Úrnak, hanem *NAGYSZERŰEK A TERVEI.* S mivel *„hatalmasak a tettei"*, meg is valósulnak azok.

Az Evangéliumi Hírnök 113. évfolyamát kezdem szerkeszteni éppen, és - hála Istennek - vannak ma is szép számmal, akik olvasni fogják azt. Egy kicsivel többen vagyunk, mint negyven évvel ezelőtt. Fiatal lelkipásztorok szolgálnak gyülekezeteink nagyobb részében. *Új gyülekezet* alakult Venice Floridában, *új imaház* épült nem régen Torontóban. Ifjaink összetartanak, aktív részesei szövetségünk szolgálatának. Nem csak a múltban, de ma is nagyszerűek Istenünk tervei. Vele szeretnénk végigjárni ezt az újabb esztendőt is! Szeretném, ha újságunk minden egyes száma körülötte forogna, ha *a Jézus Krisztusról szóló evangéliumról*, a néki szolgáló gyülekezetekről, az őt követni akaró testvéreinkről szólna.

Tervezem én is a következő számokat, de igazában azt szeretném, ha az Ő nagyszerű tervei valósulnának meg, ha terveim mindig az övéihez igazodnának!

NEM MINDIG KÖNNYŰ MEGÉRTENI ISTEN TERVEIT

Jeremiás, egykori, legkedvesebb szolgatársam sem értette mindig és egészen. Tervei dicsérete után ezt mondta imádságában: *„Szemedet rajta tartod az emberek minden útján, mindenkivel úgy bánsz, ahogyan élete és tetteinek a gyümölcse szerint megérdemli.* (Jer 32,19b) Ma azt mondanám Jeremiásnak: Isten nem azért tartja rajtunk a szemét, hogy észrevegye minden utunkat, hogy aztán azt tegye velünk, amit megérdemlünk! Az igaz, hogy a törvény ezt diktálná. A *Zsoltáros* azonban nem ezt kívánta, hanem kegyelmet. *„Ha a bűnöket számon tartod, Uram, Uram, ki marad meg akkor? Az Úrnál van a kegyelem... meg tud váltani. Meg is váltja Izráelt minden bűnéből."* (Zsolt 130) Az *Úr Jézus* sem ezt szánta nekünk, hiszen ezt mondta a kövezésre összegyűlteknek: *„Aki bűntelen közületek, az vessen rá először követ."* (Jn 8,7)

Ha szemeit rajtunk tartja Isten, akkor ma - Jézus Krisztus áldozata után – azért tartja rajtunk, hogy felemeljen, meggyógyítson, megőrizzen és megtartson bennünket, megváltott népét. (De az is elég, hogy *„szemei jól látják"* - ahogy a Károli, s az arra épülő Veritas fordítás szövege mondja. Isten egyszerűen „látja", ismeri cselekedeteinket, életünket. Ez is elég kínos néha, hátha még szemét folyton rajtunk tartaná – el sem tudnánk viselni azt.)

folytatás a 3. oldalon

KRISZTUS UTÁN

Megyek Uram —
és rád bízom magam:
vezess!
Az utat nem tudom.
Hogy merre mész, s miért —
szolgád ésszel nem éri föl.
Lehet, hogy sejti tán,
lehet.

Magad vezetsz.
S mint tündökölnek lépteid!
S hogy hív,
hogy vár áldó szemed!

Megyünk Uram,
mindannyian megyünk.
Hozzád.
Veled.
Szívünket ismered.
Életünk nálunk is jobban érted.

Megyek, megyünk Uram!
Nézd: tisztul már a szemünk,
s életre kél az életünk,

mert hívsz
és egyre hívsz.
Szeretsz.

Herjeczki Géza

A TARTALOMBÓL

English section - page 8-9. What a Conference! EMABISZ

Év végi, éveleji írások

Az aliansz és az ökumenikus imahét programja

Gyülekezeti beszámoló: Melbourne

Bibliák a felvidéki gyerekeknek

Kottás éneksorozat: Zarándok ének

Evangéliumi Hírnök
GOSPEL MESSENGER

(USPS # 716-300)

POSTMASTER:
Send address changes to:

Evangéliumi Hírnök
Subscription Manager
12409 Devoe St. SOUTHGATE, MI 48195

Periodicals Postage Paid at Wyandotte, MI and Additional Offices

Published monthly by the Hungarian Baptist Convention of North America, Inc.

Editor / Szerkesztő:
REV. DR. A. GÉZA HERJECZKI
1370 Michigan Blvd.,
Lincoln Park, MI 48146
Tel: (313) 382-3735
herjeczki@yahoo.com

Kéziratot, cikket, megjegyzéseiket a szerkesztő címére kérjük.

A szerkesztő bizottság tagjai:
Gergely István, Püsök Dániel és Szabó István

Our address on the internet:
http://www.evangeliumihirnok.net
E-mail address: herjeczki@yahoo.com

SUBSCRIPTION / ELŐFIZETÉS

$25.00 annually

Send subscription and change of address to Előfizetést, címváltozást erre a címre kérjük:

BÉLA FÜR, Subscription Manager
12409 Devoe St.
Southgate, MI 48195
Tel.: (734) 284-7107
furbill@hotmail.com

* * *

Tiszteletbeli elnök / Honorary President
REV. SÁNDOR KULCSÁR
11727 Breadfruit Ln.
VENICE, FL 34292
rev_skulcsar@yahoo.com

SZÖVETSÉGI TISZTSÉGVISELŐK

Elnök / President:
REV. DR. ISTVÁN GERGELY
225 East 80th Street
NEW YORK, NY 10075
gergelyis@gmail.com

Alelnök / Vicepresident:
REV. DÁNIEL PÜSÖK
7379 Islington Ave.
Woodbridge, ON, L4L 1W2, CAN
pusokdaniel@yahoo.com

Titkár / General Secretary:
ISTVÁN SZABÓ
11 E. Michigan Ave.
PALATINE, IL 60067
szaboek@sbcglobal.net

Pénztáros / Treasurer:
ZSIGMOND BALLA
2518 E. McKittrick Place
BREA, CA. 92821
zsigmond@sbcglobal.net

* * *

Q Press Graphic Design Studio
2124 Rose Villa Street, Pasadena, CA 91107

A SZERKESZTŐ ROVATA

2021. **Áldott új esztendőt kívánok kedves olvasóinknak**, a 121. Zsoltárral. Segítséget az Úrtól kapunk, oltalmát Ő terjeszti ki ránk. Mindazokra, akiknek szükségük van erre; akik kérik és elfogadják azt. Nem tartozunk az öntelt, maga-bízó emberek közé. E lap szerkesztője semmiképpen. A 113-dik évfolyamot is Isten segítségében bízva, Jézus Krisztusra szegzett tekintettel kezdjük.

Ezúttal a vezércikkünk is ezzel a gondolattal foglalkozik. Istenünk nagyszerű terveihez szeretne a szerkesztő igazodni. Egyúttal várja a lap munkatársainak - lelkipásztorainknak, az írás ajándékával megáldott szakembereknek, író-olvasóknak (közelből és távolból is) – postán vagy e-mailen érkező, közölhető írásait.

Január első heteiben a mi gyülekezeteink is (az óhazaiakhoz hasonlóan) **imahetet** tartanak – az aliansz és az ökumenikus imahét programjának rövidített változatát közöljük mi is a következő oldalakon.

Az **évfordulóhoz** kapcsolódó írások mellett két missziós beszámolót is olvashatunk a januári számban: a legtávolibb gyülekezetünk, az ausztráliai **Melbourne** városa gyülekezeti életéről, és a szintén távoli **Szlovákia** magyar gyermekei számára készült bibliák szétosztásáról. Jóreménységgel lehetünk a Bibliák felől, hiszen az *Isten Igéje* ma is *élő és ható* (Zsid 4,12). Áldja meg az Úr a Biblia terjesztőket, a magvetőket, s a kézbe kapott Igét olvasó gyermekeket!

Örülök annak, hogy **fiataljainkat** is meghívták az *Erdélyi Magyar Baptista Ifjúsági Szövetség* (ÉMABISZ) internetes konferenciájára, sőt a szolgálatokban is kaptunk helyet (*Püsök Dániel* torontói lp. testvér igét hirdetett, a *New York-i fiatalok* pedig 3 éneket énekeltek). Olvassuk el a fiatalok beszámolóját a 8-9-dik oldalon!

Néhány sort lapunk terjesztésével kapcsolatban is. Az Evangéliumi Hírnököt **postán küldjük** olvasóinknak. A posta – különösen most, a pandémia idején – döcögősen dolgozik. *A Magyarországra küldött októberi lapokat (csomagot) például valami oknál fogva visszaküldték a Kaliforniai nyomdába.* Sajnáljuk. Utólag elküldjük azoknak, akik föltétlenül szeretnék a papír példányt is (például gyűjteményük számára). Igényüket a szerkesztőnél jelezzék, e-mail címe itt a bal oldalon található.

Igyekszünk előbbre hozni a megjelenési időt is, bár azt gondolja a szerkesztő, hogy mivel lapunk nem napi híreket közöl, talán ez nem túl nagy probléma.

Február első vasárnapja a Magyar Baptista Világszövetség napja

*****

HÁZASSÁG HETE
február 7-14.
„Ezerszer is igen”

Észrevételeket, javaslatokat, jóindulatú tanácsot szívesen fogadunk. Ajánljátok másoknak is lapunkat. A *Baráti Kör* jóvoltából azoknak, akik olvasni szeretnék, de előfizetni nem tudják a lapot, ajándékként küldjük (elsősorban a tengeren túlra). Természetesen szeretnénk **új előfizetőket** is találni, örülnénk, ha segítenétek nekünk.

Végül, ebben a rovatban is hadd kérjelek benneteket arra, hogy **imádkozzatok velem és sok millió hívővel együtt azért, hogy vessen véget Urunk ennek a világméretű járványnak!** Persze, mi is tegyük meg, ami ránk tartozik: vigyázzunk egymásra, a védekezés minden ajánlott formáját alkalmazva (maszk, kézmosás, távolságtartás, védő-oltás).

Vajon meg tudjuk-e tartani az idei KÖZGYŰLÉST? Találkozhatunk-e újra a Ráma táborban? Imádkozzunk érte! Július eleje hamarosan itt lesz. (*szerk*)

Hipokritész Krisztián bizonyságtétele vírusos időben

- Jézus annyira szeretett téged, hogy az életét adta érted a kereszten! (kb. a harmadik kérdés után:)

- Maszkot azért nem viselek, mert kellemetlen, meg főleg a személyiségi jogaimat sérti, hogy előírják ezt nekem; azért még szerethetem az embereket, nem?

(Szerethetnéd, de sajnos magadat jobban szereted, ha ezt a keveset sem tudod megtenni értük!)

- Nem hallottad/láttad, hogy komoly tudósok azt állítják (FB és YT), hogy semmi értelme nincs a védekezésnek, hiszen nincs is járvány!

(Nincs? Soroljam az ismerőseidet? És miért imádkozol akkor minden nap a szeretteidért, ha csak kitalálták a járványt?)

- Inkább térjünk vissza az eredeti témánkra. Jézus téged is ...

(Hipokritész testvérem ezek után már nem tudta folytatni a bizonyságtételét - senki sem volt kíváncsi rá. Különösen is azok nem, akiknek pedig szükségük lenne keresztyén bizonyságtételre e nehéz időkben. Milyen kár.) (Facebook)

NAGYSZERŰEK A TERVEID

folytatás az 1. oldalról

Jeremiás könyvének 32-dik részét olvasva mintha a próféta üzenetének, életének egyik legfontosabb fordulópontját érzékelném. Közel három évtizeden keresztül hívta népét megtérésre, Isten szigorú büntetését ígérve, amennyiben folytatnák engedetlen, istentelen, bálványimádó életüket. Hosszú idő után most kezd láthatóvá válni, hogy a büntetés ideje elérkezett. Jeruzsálem ostrom alatt áll. Nabukadneccar seregei hamarosan beveszik és lerombolják a várost, a népet fogságba viszik - pont úgy, ahogy Jeremiás előre megmondta.

A próféta a király palotájában, azon belül a börtön udvarban van. Eljön hozzá egy rokona, és kéri, hogy vegye meg azt a mezőt, aminek a megváltási joga egyébként is az övé. Azt olvassuk, hogy a próféta felismerte, hogy az Úrtól van ez a dolog (32,8). **Mit tegyen?** Jól tudja, hogy napok kérdése, hogy beteljesedik, az Úr szava, hogy elesik Jeruzsálem és fogságba jut Júda. Tulajdonképpen Jeremiás erre várt már régóta – ismerjük panaszkodásait, szenvedéseit, melyek azért érték, mert bár hirdette, hogy nem kerülhetik el a pusztulást, az még mindig nem teljesedett be.

Úgy döntött, hogy megveszi a földet az egyre erősödő „csatazaj" közben; s elmondja - amit ő is csak most kapott -, hogy mit üzen ezzel az Úr: „*Fognak még házat, szántóföldet és szőlőt venni ebben az országban.*" (32,15)

Kiderül azonban, hogy Jeremiás maga is nehezen érti, mi történt vele, körülötte. Imádkozik. Imádságát, majd az Úr válaszát a 16. verstől a rész végéig olvashatjuk. Éppen csak elkezdődött a büntetés, s máris valami újat kell hirdetnie – hogy t.i. kegyelmezni fog nekik a most éppen büntető Isten. Ki érti ezt? Jeremiás nem. Még akkor sem, ha tudja, hogy: „*nincs előtted semmi lehetetlen*" (18).

ISTEN NAGYSZERŰ TERVEI A TÖRVÉNYEN TÚL MUTATNAK

Isten nagyszerű tervei messzebbre mutatnak annál, mint hogy megfizet mindenkinek *„ahogyan élete és tetteinek a gyümölcse szerint megérdemli.*" Ott, a börtönben, a furcsa „vásárlás," az azt követő imádsága, és az Úr válasza során kezdte megérteni Jeremiás az Isten különös terveit.

A 29-31-dik rész valamivel később, a város eleste és a fogságba vitel után íródott. Jeremiás levele a fogságban élőkhöz; a szabadulás, a hazatérés, a boldog jövő reménysége; majd a csodálatos „*új szövetség*" ígérete: *"Eljön az az idő – így szól az Úr –, amikor új szövetséget kötök Izráel és Júda házával..."* (31:31-34). Micsoda tervek! Vajon *csak Jeremiásnak* jelentette ki Isten, mit tervez népével, s velünk?

Néhány év múlva, már a fogság földjén, Jeremiás fiatalabb szolgatársa, *Ezékiel* próféta így mondta el és írta le Isten nagyszerű terveit: *„Tiszta vizet hintek rátok, hogy megtisztuljatok... Új szívet adok nektek, és új lelket adok belétek: eltávolítom testetekből a kőszívet, és hússzívet adok nektek. Az én lelkemet adom belétek..."* (Ez 36,24-27) Még azt is leírta, amit Jeremiás nem értett, talán maga Ezékiel sem, hogy tudniillik miért teszi ezt Isten? „*Így szól az én Uram, az Úr: Nem tiértetek cselekszem én, Izráel háza, hanem szent nevemért..."* (36,22)

Mi is csak azért értjük a nagyszerű terveket, mert már Jézus Krisztusban beteljesedtek azok. Hálásak vagyunk azért, hogy **nem bűneink szerint cselekedett velünk az Úr, s alázattal elfogadjuk, hogy kizárólag az Ő érdeméért, nevéért kaphat a benne hívő bűnbocsánatot és örök életet.**

Úgy szerette ezt a világot, hogy megmentette (Jn 3,16). Nem érdemünkért - olyan nincsen -, hanem önmagáért, Jézus Krisztus érdeméért. S hogy jobban érhessük az érthetetlent - "Mért szeret engem úgy?" -, Pál apostollal, a törvény és a kegyelem legjobb ismerőjével elmagyaráztatta nekünk nagyszerű terveit. Leveleiben többször is megfogalmazta, a legvilágosabban talán az Efézes 2,8-9-ben: *„kegyelemből van üdvösségetek hit által, és ez nem tőletek van: Isten ajándéka; nem cselekedetekért, hogy senki se dicsekedjék."*

HIRDESSÉTEK HATALMAS TETTEIT!

Nagyszerű terveit, hatalmas tetteit – ha már értjük, s ha magunk is tapasztaljuk, hirdetnünk is kell (1Pt 2,9). Sőt, nem csak a múltban átélt, s a jelenben tapasztalható cselekedeteit, hanem **a jövőre vonatkozó** nagyszerű terveit is.

Az *Evangéliumi Hírnök* ebben a 113-dik évfolyamában is jó, hasznos eszköz szeretne lenni a misszió Ura kezében arra, hogy Isten nagyszerű, üdvösséges terveit hirdesse gyülekezeteink testvérisége és a hatáskörünkben élő emberek számára. Jézus Krisztus dicsőségére, és embertársaink üdvösségét munkálva.

Nagyszerűek a tervei!

Herjeczki Géza

"LEFEKSZEM, ALSZOM ÉS FÖLÉBREDEK, MERT AZ ÚR TÁMOGAT ENGEM." ZSOLT 3,6

Amikor az élet keménysége, harcai, nehézségei vesznek minket körül és belső nyugtalanságot is okoznak, lehetséges-e a gyermeki nyitottság, ráhagyatkozás, békesség?

Igen, de nem a megszokott vallásos, üzleti alapon: Én adok Istennek időt, imát, templomozást, erkölcsi, és karitatív teljesítményt és ő megjutalmaz védelemmel, nyugalommal, egészséggel, anyagiakkal.

A zsoltáros attól akadt ki, hogy lehet, hogy a bűnösöknek jól megy, és nekem, aki hiszek, teljesítek, tele vagyok bajjal, gonddal, ellenségeim vannak, akik vesztemre törnek?

Ennek a félreértett „jóisten-hitnek" össze kell törnie.

Ez nem azt jelenti, hogy a keresztyén ember keresi a küzdelmet és nem élhet át különleges védelmet egyes helyzetekben.

Örülni kell minden áldott, csendes időszaknak.

Ugyanakkor a jézusi tanításból, szellemiségből, evangéliumból következik, hogyha őt gyűlölték, üldözték, megvetették, megölték egyháziak és világiak, akkor követői is osztoznak sorsából, ha valóban Lélek általi követők.

Jézus az igazság, élet, út, szentség, világosság, irgalom és ítélet. Ez provokálja az öntörvényű, bűnben élő embert.

Minden jó és rossz alternatíváról lehet ma beszélni, azokat propagálni és törvényesíteni, csak az igazi Jézust kell az egészből kihagyni, mert ő megtérésre, életváltozásra hív.

Jézus, aki csak jót hozott erre a földre, mégis gyűlölik őt. Nem érdekes jelenség ez?

(Persze a langyos, kiegyező egyházat elfogadja a világ.)

A hívő ember legyen egészségesen alázatos, ne ítélkezzen, mert harcunkat nem elsősorban az „istentelenekkel" vívjuk, hanem magunkkal és gonosz szellemi erőkkel.

Szívünk harcterén folyik Kain és Ábel, Dávid és Góliát, Saul és Pál tusája.

Ha átélem azt a csodát, hogy az Úr győzelmet ad az erőmet messze meghaladó ellenféllel szemben, lesz tapasztalatom a belső elrejtettségről, értelmet meghaladó békességről, gyermeki ráhagyatkozásról.

Akkor alkalmassá leszek tanúságtételre is.

Isten adjon neked elvehetetlen békességet, szeretetkapcsolatot, amit senki és semmi el nem vehet tőled!

Szeverényi János ev. lp.

ALIANSZ IMAHÉT 2021. január 3 – 10. HŰSÉG az IGÉHEZ

„Az ÚR törvénye tökéletes, felüdíti a lelket. Az ÚR intő szava határozott, bölccsé teszi az együgyűt. Az ÚR rendelkezései helyesek, megörvendeztetik a szívet. Az ÚR parancsolata világos, ragyogóvá teszi a szemet. Az ÚR félelme tiszta, megmarad örökké. Az ÚR döntései igazak, mindenben igazságosak. Kívánatosabbak az aranynál, sok színaranynál is, édesebbek a méznél, a csurgatott méznél is." (Zsoltárok 19, 7-10)

Az Aliansz Imahéten Istenre, s az Ő szavára összpontosítunk, s minden nap egy adott cselekvő szempont szerint vizsgáljuk az igét (olvasni, élni, megosztani, meghívni, gondolkodni, tapasztalni, hallani, imádni).

Az imahéttel kapcsolatban további információkat az **aliansz.hu** internetes oldalon találhatunk.

Az imaheti szolgálatokat itt lehet majd visszanézni: **https://www.baptist.hu/aliansz-imahet-orszagos-megnyito-istentisztelete/**

1. NAP – OLVASD!

"Szívembe rejtettem beszédedet, hogy ne vétkezzem ellened." (Zsolt 119,11)

Imádkozzunk a folyamatban lévő fordítási munkákért, hogy a még Biblia nélküle élő népek is hamarosan kézbe vehessék, olvashassák a saját nyelvükön Isten Szavát!

2. NAP – ÉLD!

Az irgalmas szamaritánus példázata (Luk 10,25-37)

Engedelmesek vagyunk, és megteszszük, amire Isten hív, vagy kibúvókat keresünk, hogy ne kelljen felvennünk az Ő igáját és másik mellé állnunk a bajban?

3. NAP – ADD TOVÁBB!

"Hálát adok az én Istenemnek, valahányszor megemlékezem rólatok, és mindenkor minden könyörgésemben örömmel imádkozom mindnyájatokért, mert közösséget vállaltatok az evangéliummal az első naptól fogva mind a mai napig. Éppen ezért meg vagyok győződve arról, hogy aki elkezdte bennetek a jó munkát, elvégzi a Krisztus Jézus napjára." (Fil 1,3-6)

Kegyelem és kiváltság, hogy részt vehetünk abban a nagy munkában, hogy a Te Igéd eljusson minden néphez, és megismerhesse minden ember a megváltó Krisztust.

4. NAP – HÍVJ MEG MÁSOKAT!

"Ha majd a jövőben megkérdezi a fiad, hogy miféle intelmek, rendelkezések és döntések ezek, amelyeket megparancsolt nektek Istenetek, az ÚR, akkor így felelj fiadnak..." (5Móz 6,20–21, 24-25)

Kérjük Istent, adjon nekünk vágyat, szabadságot és lehetőséget arra, hogy a Bibliát a maga egyszerűségében és nagyszerűségében megismertethessük másokkal.

5. NAP – GONDOLKOZZ!

"Ő pedig így válaszolt: „Szeresd az Urat, a te Istenedet teljes szívedből, teljes lelkedből, teljes erődből és teljes elmédből, és felebarátodat, mint magadat." (Luk 10,27)

Dicsérjük Istent, mert arra hív minket, hogy teljes lényünkkel, így értelmünkkel is, keressük Őt!

6. NAP – ÉLD ÁT, TAPASZTALD MEG!

"Mert ahogyan az eső és a hó lehull az égből, és nem tér oda vissza, hanem megöntözi a földet, termővé és gyümölcsözővé teszi; magot ad a magvetőnek és kenyeret az éhezőnek, ilyen lesz az én igém is, amely számból kijön: nem tér vissza hozzám üresen, hanem véghezviszi, amit akarok, eléri célját, amiért küldtem." (Ézs 55,10-11)

Zsolt 119,112; Mt 7,24-27

Imádkozzunk azokért, akik közel állnak hozzánk és nem ismerik Jézus evangéliumát, hogy tudjanak Isten igéjéhez kapcsolódni.

7. NAP – HALDD MEG!

A magvető példázata (Lukács 8, 1-15)

Urunk, adj nekünk halló szívet! Hadd álljunk Előtted várakozással, amikor kinyitjuk a Bibliánkat! Hadd legyünk csupa fül, amikor szólsz hozzánk!

8. NAP – IMÁDD!

"Uzzijjá király halála évében láttam az Urat, magasra emelt trónon ülve... 'Szent, szent, szent a Seregek URa, dicsősége betölti az egész földet!'" (Ézs 6, 1-3)

2Tim 3,16-17

Mennyei Atyánk, köszönjük neked az ajándékot, amit a Bibliában adtál nekünk, mely lábunk előtt lámpás lehet és megvilágítja az utat előttünk; tölts meg Szentlelkeddel, Aki elvezet minket minden igazságra, hogy megláthassuk a Te Fiadat, Jézust, Akiben felfénylett köztünk Lényed és megjelent Benne dicsőséged.

IMAHÉT A KRISZTUS-HÍVŐK EGYSÉGÉÉRT JANUÁR 17–24.

„Maradjatok meg szeretetemben, és sok gyümölcsöt teremtek" (János 15,5–9)

A 2021-es keresztény egységért való imahét anyagát a *Grandchamp-i Szerzetesi Közösség* készítette. A választott téma kifejezi a Közösség elhivatottságát az imádságra, megbékélésre, az egyház és az emberiség családjának egységére.

Az imahéttel kapcsolatban további információkat a **meot.hu** internetes oldalon találhatunk.

Maradjunk meg Krisztusban, hogy gyümölcsöt teremjünk!

„Az lesz az én Atyám dicsősége, hogy sok gyümölcsöt teremtek" (Jn15,8). Magunktól nem tudunk gyümölcsöt teremni. Nem teremhetünk gyümölcsöt a szőlőtőtől függetlenül. A nedvkeringés, azaz Jézus élete hozza létre bennünk a gyümölcsöt. Jézus szeretetében, a szőlőtőn vesszőként megmaradva jár át minket az Ő élete.

Amikor Jézusra figyelünk, akkor tehát átjár minket az Ő élete. Jézus arra hív, hogy igéje maradjon meg bennünk (Jn 15,7), és akkor bármit kérünk, megkapjuk a javunkra. Igéje által termünk gyümölcsöt. Személyként, közösségként, egész egyházként Krisztusban kívánunk egyesülni, hogy megtartsuk az egymás szeretetére vonatkozó parancsolatát, ahogyan Ő szeretett minket (Jn 15,12).

1. NAP - ISTEN HÍVÁSA

„Nem ti választottatok ki engem, hanem én választottalak ki titeket" (Jn 15,16a)

1Móz/Ter 12,1–4: Ábrahám elhívása

Jn 1,35–51: Az első tanítványok elhívása

2. NAP - BELSŐ ÉRÉS

„Maradjatok énbennem, és én tibennetek" (Jn 15,4a)

Ef 3,14–21: *„Krisztus lakozzék szívünkben"* / Lk 2,41–52: *„Mária mindezeket megőrizte szívében"*

3. NAP - EGY TEST

„Úgy szeressétek egymást, ahogyan én szerettelek titeket" (Jn 15,12b)

Kol 3,12–17: *„Türelmet öltsetek magatokra"* / Jn 13,1–15; 34–35: *„Szeressétek egymást"*

4. NAP - KÖZÖS IMÁDKOZÁS

„Többé nem mondalak titeket szolgáknak [...] azonban barátaimnak mondalak” (Jn 15,15)

Róm 8,26–27: *„A Lélek segít a mi erőtlenségünkön”* / Lk 11,1–4: *„Urunk, taníts minket imádkozni”*

5. NAP - MEGÚJULÁS ISTEN IGÉJE ÁLTAL

„Ti már tiszták vagytok az ige által” (Jn 15,3)

5Móz 30,11–20: *„Isten igéje nagyon közel van hozzád”* / Mt 5,1–12: *„Boldogok vagytok”*

6. NAP - MÁSOK ELFOGADÁSA

„Arra rendeltelek, hogy elmenjetek és gyümölcsöt teremjetek, és gyümölcsötök megmaradjon” (Jn 15,16b)

1Móz 18,1–5: Ábrahám vendégül látja az angyalokat Mamré tölgyesében / Mk 6,30–44: Jézus együtt érez a tömeggel

7. NAP - NÖVEKEDÉS AZ EGYSÉGBEN

„Én vagyok a szőlőtő, ti a szőlővesszők” (Jn 15,5a)

1Kor 1,10–13; 3,21–23: *„Részekre szakítható-e Krisztus?”* / Jn 17,20–23: *„Amint te és én egyek vagyunk”*

8. NAP - MEGBÉKÉLÉS AZ EGÉSZ TEREMTETT VILÁGGAL

„Hogy az én örömöm legyen bennetek, és örömötök teljes legyen” (Jn 15,11)

Kol 1,15–20: *„Minden őbenne áll fenn”* / Mk 4,30–32: Akkora mint egy mustármag.

ZSOLTÁR

"Úgy cselekedtél, amint akartad."
(Jónás 1:14)

Urunk!
Ki tudná elbeszélni nagyságodat?

Csodálatos hatalmad itt tündököl
bár a léten —
csak szívünk tud és érez,
szemünk nincs, hogy lásson Téged.

S szavad?
Ahhoz hasonlót nem hallani.

Hatalmasan cselekszel.
Szólsz
és íme: történik.

Urunk!
Alázatot adj imádkozó szívünkbe!
Hiszen Te
"úgy cselekedtél, amint akartad"
— bár meghallgattad szavunk.

Herjeczki Géza (1974)

ÁHÍTAT

“Egymással egyetértésben legyetek, ne legyetek nagyratörők, hanem az alázatosakhoz tartsátok magatokat. Ne legyetek bölcsek önmagatok szerint.” - Róm 12,16

Miért jut *Deák Ferenc* az eszembe ezt az igeverset olvasva? A nemzetet forró szívvel és hideg ésszel szolgáló politikust maga *Kossuth Lajos* illette a *“haza bölcse”* titulussal, miután kiváló emberi tulajdonságairól a pozsonyi országgyűlésben személyesen meggyőződött. Elismeréssel méltatták sokan, mert nagy termeténél és lehengerlő felszólalásainál is emlékezetesebb volt a *figyelmessége és az alázata*. A vitákban figyelembe vette a másik oldal érveit és érdekeit; megtiszteltetésnek számított, ha Deák idézett valakit. Nem volt törtető, de felelősséggel szolgált mindig. Anya nélkül és apja elutasítását elszenvedve, távoli rokonok figyelmességén nevelődött. Szorgalmasan tanult. Zala vármegye nemesei javasolták, hogy beteg bátyja helyett inkább ő szolgáljon a pozsonyi diétán (egyébként árván maradt gyerekek állami ellátásán fáradozott éppen). Ékes felszólalásai a jobbágyság érdekében, a szólásszabadságért és más polgári szabadságjogokért (legutolsó beszédében az amerikai példa követését javasolta a vallásszabadság kérdéseiben) a retorika mintapéldányai lettek. A *Batthyányi* kormányban (a 1848. március 15-i forradalom kirobbanása után) az igazságügyi tárcát vezette, és a forradalom leverése után saját biztonságát kockáztatva tárgyalt a győztes féllel. Hadbíróság elé került. Bár ő kehidai birtokára húzódott, hamarosan újabb feladatokkal keresték fel: így lett Deák a békés átalakulás vezéralakja. Bár népszerűségében a csúcson járt, az 1867-es Kiegyezés után (amivel jelentős önállóságot vívott ki Magyarországnak), többé nem vállalt megbízást. Egyre súlyosbodó szívbetegségére hivatkoztak a barátai, a „haza bölcse” azonban elvégezettnek látta a munkáját.

Olykor szinte lehetetlennek tűnik *„egymással egyetértésben lenni.”* Még a gyülekezeti közösségben sem könnyű ez, pedig mi „egy test” vagyunk, ami – lényegénél fogva - csak egy „fő” vezetése alatt létezik. Viszont, a lelki fejlődésünknek is terepe ez a közösség, amiben az éretlenségnek nem ugyanazon a fokán találkozunk egymással. Fontos hát észrevenni és követni azoknak a példáját, akik nem törtetnek, vagy fontoskodnak, hanem alázatosak. Ha keresni kell az ilyent, mert nem feltűnő tulajdonság az alázat, megéri. Nehéz az alázatosakkal tartani. Nem visszahúzódók ők, hanem szolgálatra készülők. Úgy adnak helyet másoknak, hogy bármikor melléjük állhassanak a bátorításukkal, segítségadással. Az *alázatos ember* a megértés szándékával figyel. Örül a másik sikerének, méltatja és vigyázza az eredményeket. Szelíd. Tisztában van saját képességeivel, de a gyengeségeivel is – nem úgy, mint az *alázatoskodó*. Neki igazán fontos a közösség, mert tudja már, Jézus körül jóféle változásokat láthat.

A képmutatás nélküli szeretetről tanít Pál apostol a Rómaiakhoz írt levélnek ezen a szakaszán. Előtte az igazi istentiszteletről és a kegyelmi ajándékokról szólt. Érdekes utánajárni, hogy más leveleinek is mely pontján tér vissza az alázat fontosságára (Ef 4,2; 2Kor 10,1; Kol 3,12)! Hamar kiderül, hogy nem ezzel kezd, mert a krisztusi életvitel lényegéről van szó. A meggyőzöttség áldott állapotáról, amikor az Úr jelenlétében sok más bálvány eldőlt már. A makacskodó „én” megdöntése a legnehezebb. Az is nehezíti, hogy a hívőnek már valós értékekről is kell döntenie. Mit tegyen velük, hiszen Jézusnak mondott köszönetet értük? Vagy, azt jelentené az alázatosság, hogy lemondunk a meggyőződésünkről? Éppen ellenkezőleg! **Az alázatos ember olyan erős, hogy tudatosan vállalt felelősségét képes szelíden, maga tűrtetőn megélni még akkor is, ha ezt mások gyengeségnek tartják.** Példája a Mester, aki ránk hagyta: *“Vegyétek magatokra az én igámat, és tanuljátok meg tőlem, hogy szelíd vagyok és alázatos szívű, és megnyugvást találtok lelketeknek”* (Mát 11,29).

Imádkozzunk nagyravágyás mentes alázatért!

Novák József

Alázat az az út, amelyen Megváltónk járt.

A mennybe csak az jut, ki követi e példát.
Csak reá nézek hát, és szívem vágytól ég,
Hogy hasonlítsak rá, ki legszebb mintakép!

Kevély és büszke szív az Úrnál meg nem állhat.
Kegyelmet csak a hív és alázatos várhat.
Ez engem arra int, hogy hív legyek, szerény,
S ha szeme rámtekint, kegyelmet nyerjek én.

Ha kísért dőre dölyf, hogy foglyul ejtse szívem,
E példa tündököl, s én rátekintek híven.
Ez nékem új erőt és új kegyelmet ád,
Hogy szolgálhassam Őt alázatban tovább.

Páth Géza (HH 238)

AZ ATYA KEBELÉN

Egy kis maradék a karácsonyi asztalról

"Istent soha senki sem látta: az egyszülött Fiú, aki az Atya kebelén van, az jelentette ki őt." Jn. 1:18.

"Az egzegézis szó a görög ἐξηγεῖσθαι (kivezetés, kifejtés, megvilágítás, értelmezés) szóból származik. Vallásos szakkifejezés, jelentése: szövegmagyarázat, szentírás-magyarázat. Szűkebb értelemben az egzegézis teológiai tudományág: a Biblia elemző és értelmező magyarázatának tudománya. Feladata a bibliai szöveg megértése, jelentésének tisztázása és összefüggéseinek feltárása. Az egzegézis tudományában jártas tudós az egzegéta." (Wikipédia)

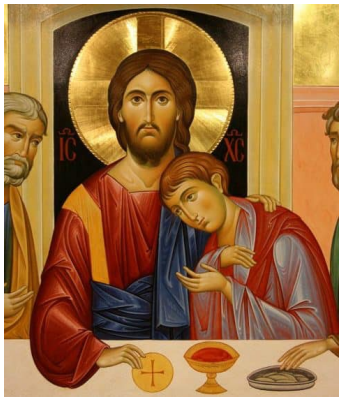

Mivel Istent soha senki nem látta, a Fiú jött el hozzánk testben, hogy kifejtse, értelmezze nekünk Istent. Más szóval **a Fiú, az Atya egzegétája.**

Az Ószövetségben megismertük Isten nagyságát, szentségét, szigorát, igazságosságát... De ha igazán meg akarjuk ismerni Isten szívét, hogyan érez Ő a teremtményei iránt, akkor a Fiúra kell tekintenünk, aki az Atya kebelén van.

János apostol tudatosan használja ezt a kifejezést. Az evangéliumában említi azt a pillanatot az utolsó vacsorán, amikor a szeretett tanítvány ráhajolt Jézus kebelére, és megkérdezte ki az aki elárulja őt.

Meghitt közvetlenség sugárzik abból a mondatból. Ugyanígy Isten Fia az Atya kebelén nyugszik, és ő ismeri legmélyebben az Atya gondolatait és érzéseit, szándékait és terveit.

Soha nem érthetnénk meg Istent ha az Ige nem öltött volna testet. Az inkarnáció szükséges volt, mert csak így testben fejthette ki számunkra a Fiú, hogy milyen az Atya. János apostol azt állítja később a levelében, hogy Isten a szeretet. A Fiú magyarázta el nekünk az Atya lényegét, és ezt csak testben tehette.

Az ő egzegézise nem olyan volt, mint a miénk. Ő a testével magyarázta el Isten szeretetét. Szüksége volt egy testre, amit általszegezhetnek, amit átdöfhetnek egy dárdával. Szüksége volt testre, hogy a fejére rányomhassanak egy töviskoronát, hogy az arcát felpofozhassák, hogy a szakállát megtéphessék, hogy szembeköphessék. Ő odaadta a hátát a verőknek, és orcáját a szaggatóknak és nem rejtette el az arcát a köpdösések és gyalázkodások elől.

Ezért született meg karácsonykor, ezért öltött testet, hogy legyen mivel szenvednie, legyen mivel meghalnia értünk, hogy teljes és tökéletes legyen az egzegézis. Hogy megértsük végre menynyire szeret az Atya. Hogy az Ő egyszülött fiának nem kedvezett, hanem mindnyájunkért oda adta, mert úgy szerette Isten ezt a világot.

A Golgotán egy forrás fakadt fel, Isten szeretetének a forrása, mely lemossa a vétket és a bűnt. Az Isten kebeléről indult el a Fiú, és szerzett kegyelmet nekünk. Ha nem tette volna, csak a törvénnyel maradtunk volna, az pedig csak kárhoztat, de kiutat nem biztosít.

Így viszont az ő szeretete teljességéből kapunk kegyelmet kegyelemre.

És még egy fontos igazságot értettem meg a fenti igeversből. Mennél közelebb vagy Isten kebeléhez, annál tisztább az egzegézised.

János apostol idézi Jézust az evangéliumában: Aki hisz, annak belsejéből élő víznek folyamai áradnak mások felé.

Lukács János

MELBOURNE

„Elmúlt újra egy esztendő..."

Szubjektív lelkipásztori beszámoló

„Elmúlt újra egy esztendő, / És az Úr megőrzött…" – ennek a gyermekéneknek a kezdő sorai jutottak eszembe, amikor készülődtem a beszámoló összeállításához. A 2020-as évre visszatekintve, a legjobb összefoglalást épp az idézett ének soraival tudom csak kifejezni. Olyan év van mögöttünk, amilyet legtöbben közülünk még senki sem élt át. Lehet, hogy sokáig tudnánk sorolni, hogy milyen veszteségeket okozott számunkra az elmúlt év, azonban az is igaz, hogy ebben a különösen nehéz évben olyan áldásokat is megtapasztalhattunk, amelyeket kár lenne elfelejteni.

Novák József testvérék villámlátogatása Melbourne-ben

Még a 2020-as év elején, az ausztrál nyár kellős közepén volt lehetőségünk *Novák József* lelkipásztor testvéremet és kedves feleségét, *Györgyit*, néhány óra hosszára vendégül látni. Semmiképpen sem hagytuk volna ki ezt a találkozást, hiszen nem túl gyakran van lehetőségünk megvendégelni a Szövetség valamely lelkipásztor-családját.

Amikor értesültünk arról, hogy Novák testvérék egy hajókirándulás során Melbourne-t is érintik és néhány órát tölthetnek városunkban, minden tőlünk telhetőt megtettünk, hogy találkozhassunk velük. Néhány napra ugyanis elutaztunk kikapcsolódni a nyári szabadságolás idején, de igyekeztünk hazaérni január 25-ére, szombatra, hogy találkozzunk Józseffel és Györgyivel.

A néhány órát, amely rendelkezésre állt, igyekeztünk maximálisan kihasználni. Csak remélni tudom, hogy nem volt túl kimerítő József és Györgyi számára. Ugyanis, miután a központi kereskedelmi negyed nevezetességeit és néhány jellegzetes épületet – a közel 300 méter magas Eureka toronyházat, a Szt.

Novák Józsefékkel az Eureka torony "üvegkalitkájában" / A Federation Square absztrakt épületei előtt

Pál anglikán székesegyházat – belülről is megmutattuk a városközpontban, elviharzottunk az imaházhoz egy ebédre. A kb. 35 km-es utat aztán visszafelé is megtettük, hogy testvéreink időben a hajón legyenek. Személy szerint nagyon örülök annak, hogy testvéreinknek megmutathattuk gyülekezetünk imaházát, ahol még egy rövid imaközösségre is jutott időnk. Annak pedig még jobban örülök, hogy Melbourne-ben újból vendégül láthattunk egy amerikai magyar baptista lelkipásztort.

Dr. Kálmán László vezetőkonzul gyülekezetünkben

Még a koronavírus-járvány ausztráliai kitörése előtt – március második vasárnapján – látogatott el gyülekezetünkbe *Dr. Kálmán László* vezetőkonzul. Magyarország melbourne-i konzulátusának vezetője már ismerősként keresett fel bennünket, hiszen a megelőző évben

már járt gyülekezetünkben. Személyében egy nagyon nyitott, barátságos személyt ismerhettem meg. Talán azért is volt katolikus létére ennyire barátságos, mert egyik lánya az egyik budapesti, baptista fenntartású gimnáziumban tanul. (Csak zárójelben jegyzem meg, hogy az előző vezetőkonzul nem volt irányunkban ennyire nyitott. Nem is járt gyülekezetünkben, csupán az akkor szolgáló alkonzul, a feleségével.)

Dr. Kálmán László neve egyébként az Amerikai Egyesült Államokban is ismerősen csenghet, mivel 2011-től 2016-ig konzulként és főkonzulként dolgozott Los Angelesben. Itt, Melbourne-ben, 2018-tól töltötte be a vezetőkonzuli tisztséget, azonban elmúlt év augusztusának végén ez a megbízatása véget ért.

Dr. Kálmán László vezetőkonzullal az imaház hirdetőtáblája mellett

Márciusban, amikor gyülekezetünkben járt, sőt asztalunk vendége lehetett, bizalmasan megosztotta velem, hogy kérni fogja áthelyezését, mivel családja Budapesten él. Mindenképpen örömmel emlékszünk vissza arra a két évre, amíg Melbourne-ben végezte munkáját, és kívánjuk, hogy Isten áldja meg életét és munkáját továbbra is.

Gyülekezeti szolgálatok a Facebookon

Ami az elmúlt évi vasárnapi istentiszteleteinket illeti, március 22-én még megtarthattuk az istentiszteletet az imaházban, ám azt követően nyolc hónapig – a megszorító intézkedések miatt – nem tarthattunk összejövetelt. Gyülekezetünk Facebook oldalán jelentkezünk ez idő alatt szolgálatokkal, vasárnap délelőttönként. Nagyon hálás vagyok az Úrnak azokért a gyülekezeti tagokért, akik otthonaikban készítettek felvételeket rövid szolgálatokkal, majd ezeket a szolgálatokat elküldték nekem, én pedig feltöltöttem azokat a gyülekezet Facebook oldalára. A gyülekezet minden tagja számára meg volt adva a lehetőség, hogy énekkel, zenei szolgálattal, szavalattal, bizonyságtétellel vagy igei buzdítással szolgáljon a gyülekezet felé, illetve mindazok számára, akik megnézték és meghallgatták ezeket a felvételeket. Magam is készítettem minden egyes alkalomra egy 15-20 perces igei üzenetet.

Ebben az időszakban még nem próbálkoztunk élő közvetítéssel, ezért minden

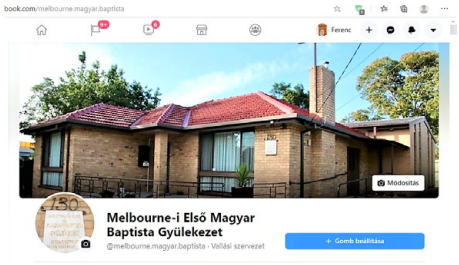

A Melbourne-i Első Magyar Baptista Gyülekezet Facebook oldala

egyes szolgálatot külön kellett rögzíteni és külön-külön feltölteni azokat az internetre. Ez pedig elég sok időt igényelt: a felkészülés a szolgálatra, a szolgálatok rögzítése és azok feltöltése. Ha pedig a felvétel nem sikerült elég jól, újra fel kellett azt venni. Velem is megtörtént, hogy valamilyen technikai probléma miatt háromszor kellett a kb. 20 perces igeszolgálatot rögzíteni. Harmadjára már eléggé fáradt voltam, azonban minden fáradságot megért az a tény, hogy ilyen módon szolgálhattunk a gyülekezet testvérisége felé.

Végzősök ballagása a magyar nyelviskolában

Az elmúlt év egyik kellemes színfoltja volt számomra részt venni november 14-én a végzős diákok ballagásán, a magyar nyelviskolában. Tehettem ezt kettős minőségemben: édesapaként és lelkipásztorként. Ádám fiúnk ugyanis ott volt a ballagók között, miután sikeresen érettségizett magyar nyelvből. *Körlaki*

Ballagás a magyar nyelviskolában Ádám a második ülő sorban jobbról az első

Ágnes magyartanárnő figyelmességét és kedvességét pedig külön kiemelném, hiszen tudva, hogy a magyar baptista gyülekezet lelkipásztora vagyok, felkért, hogy a ballagási ünnepség végén szóljak néhány szót és mondjak egy áldó imádságot.

Hálás vagyok az Úrnak, hogy a Biblia szavaiból kiindulva megoszthattam néhány gondolatot arról, hogy a magyar nyelvet is gyakorolni kell, hogy el ne felejtsük azt az emigrációban, ahogyan Krisztusba vetett hitünket is naponta meg kell élnünk. *„De te maradj meg abban, amit tanultál, és amiről megbizonyosodtál, tudván, kiktől tanultad”* (2Tim 3,14) – ezt az igeverset olvastam fel a végzősöknek, Isten áldását kérve további életükre, illetve a nyelviskola hatékony működésére és az ott dolgozó tanárok munkájára.

Újból tarthatunk istentiszteleti alkalmakat

Ennek a mondatnak talán nem is lenne hírértéke, ha nem a koronavírus-járvány sújtotta időszakról lenne szó. Egyébként sohasem gondoltam volna, hogy az ún. „szabad világ” itteni részén fogom megélni, hogy nyolc hónapig nem tarthatunk nyilvános istentiszteletet. Pedig ez is bekövetkezett. Nem egy kommunista országban, hanem egy liberális demokráciában. Értem én, hogy az emberi élet mindennél fontosabb, de – érdekes módon – amíg az élelmiszerüzletek, a gyógyszertárak és a bankok nyitva voltak a legszigorúbb megszorítások idején is, mivel nélkülözhetetlennek voltak minősítve, addig a templomok és istentiszteleti helyek zárva kellett maradjanak, mert ezek nem voltak nélkülözhetetlennek nyilvánítva. Szomorú!

Az említett nyolc hónap egyébként úgy telt el, hogy erre az időszakra esett virágvasárnap, nagypéntek, húsvét, Jézus mennybemenetelének ünnepe, pünkösd, illetve anyák és apák napja is. Csupán otthonainkban, családi körben ünnepelhettünk. A gyülekezet testvériségével pedig lélekben.

November 22-e óta újból tarthatunk istentiszteleteket az imaházban. Úgy döntöttünk, hogy élő adásban közvetítjük az alkalmakat gyülekezetünk Facebook oldalán. Hálás vagyok *Ádám* fiúnk ügyességéért és szolgálatkészségéért, aki az okostelefonját használva teszi lehetővé közösségünk idősei és betegei számára, hogy otthonaikban kövessék figyelemmel az istentiszteletet. Az pedig már csak ráadás, és Isten kegyelme, hogy így istentiszteleteinkbe betekintést nyerhetnek a Kárpát-medencében és az észak-amerikai kontinensen élő hittestvéreink is.

Horváth Ferenc lp.

A SZERETET

A legszentebb érzés, legdrágább valóság:
az igaz szeretet.
Ez a legfőbb áldás: a Lélek gyümölcse,
töltse meg szívedet!
Ha bűnbánó szívvel, borulsz Jézus elé,
megtisztít teljesen!
A tiszta lélekbe mennyekből száll alá
Isten szeretete!

Id. dr. Vass Gergely

Youth Conference on the Internet
EMABISZ - December 12.
HE IS COMING.
ARE YOU WAITING?

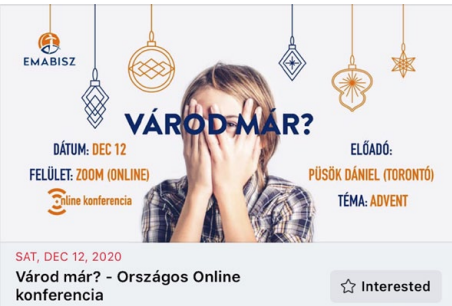

A facebookon találtam rá az *Erdélyi Magyar Baptista Ifjúsági Szövetség* itt látható meghívójára.

Várod már? Előadó: Püsök Dániel (Torontó), téma: Advent.

Juhász Róbertet, az ifiszövetségünk alelnökét kérdezem.

Róbert: It was unexpected but a pleasant surprise to be invited to this event. *Daniel Pusok* was the main speaker and he was the one who mentioned the conference to the youth on Facebook. This was a first time for me to be in an online youth conference, and I must say I enjoyed it. There were many good songs and teachings given within the few hours that the conference was.

Mondj valamit az erdélyi fiatalokról. Van kapcsolatotok velük? Személyes, vagy szövetségi szinten? Mennyi fiatalt vártak erre a konferenciára?

Róbert: I didn't recognize much people, only a few who went to the *Nagyon Nagy Tabor* back in the summer of 2017 in Debrecen. However, others from our youth knew more people since some of them came from that area. For instance, *Norbi Erdokozi* originated from the city of *Zilah*, so for him he recognized more people. For some, probably all faces were new.

As for the expectation of people, I was expecting around 80 people. The overall expectation based on the Facebook looked like about 100 or so would join. I think about 120 or 140 actually joined, based from my memory.

Éltek-e a bekapcsolódási lehetőséggel a mi fiataljaink? S volt-e valamilyen lehetőségünk a szolgálatra?

Róbert: Yes, the New York youth sang a few songs. They sang "*Drága Felség", "Csak Benned Bizom Uram*", and *"Ma Csak Almodom Arrol."* Also, we split up into groups to have a quick prayer session. I happened to be in the same Zoom room as *Zsolt Kulcsar*. He lead the group into prayer. So we even participated in leading prayer rooms on top of singing songs.

Hallottál valamilyen visszhangot a konferenciáról? Neked hogy tetszett? Mire emlékszel szívesen?

Róbert: The feedback I got from those who listened in were good. We liked how it was organized and very well put it was. I really enjoyed everything, especially seeing some old faces that i haven't in a while. I hope we can do this more often. I feel like this will strengthen and increase the relationships between Hungarians all around the world.

One thing that stuck to me was a small part of *Daniel Pusok's preaching*. Near the end, he mentioned a story about a boy who was like the prodigal son, who disappointed his parents. The boy wrote to his parents telling him about a tree that was always passed by when he went on the train. He told his parents that if they forgave him for the things that he did, then put a white handkerchief on the tree for him to see. As the boy was on the train, he looked at the tree and what he found was amazing. His parents covered the whole tree with white sheets from all around the neighborhood just to make sure the boy couldn't miss it. Daniel gave this story as an example of how God waits for us and shows us how much he's willing to and ready to forgive us.

Köszönöm, Róbert, így egy kicsit mi is bele látunk az óhazai és a mi fiataljaink szolgálatába. Végül szólj néhány szót arról, hogy lesz-e folytatása az ilyen „közös" ifjúsági munkának?

Robert: Yes, there will be an upcoming youth online conference with MABIM on January 30th. I expect even more people to be tuning into this conference, especially since Hungarians from around the world will also be joining.

Check out: New York-i fiatalok éneke:
https://www.youtube.com/watch?v=wVXXL7K8QV8

Püsök Dániel igehirdetése:
https://www.youtube.com/watch?v=n-DV-HguEYk&t=1051s

WHAT A CONFERENCE !

As a way to get our hearts ready for Christmas this past year, the *Erdélyi Magyar Baptista Ifjúsági Szövetség* organized an online youth conference to have fellowship during Advent.

Despite the inconveniences that comes with the coronavirus pandemic in not having a large crowd of people congregate in one location, an online conference allowed many teenagers from all over the world to join in and participate via Zoom.

It would be shameful not to mention *how awesome it was to be a part of something of this magnitude.* How technology had the ability to pull more than a couple hundred people of various distances and nationalities together in one location, leaves my mouth dropped in amazement just thinking about it. This was one of many things that caught my attention throughout the duration of the conference.

Another one being the incredible *worship and music* that was shared with the conference participants from the *Baróti, Szilágysági, Váradi,* and *New York-i* worship groups, which then led up to the message that was prepared by *Püsök Dániel. "Várod Már?"* the title of the conference, left Dániel with the task of answering an important question(s): *are you looking forward to or waiting for something?*

Maybe it was Christmas you were looking forward to? Maybe it's the end of the coronavirus pandemic you are waiting for? Possibly for you to progress in life already? Or maybe it's waiting to be accepted, be respected, be loved, be trusted with responsibilities, be famous, or be envied of? Could it be a car, money, or pleasures that life can bring?

The Lord intended people to have many desires, but it is sin that can distort these desires and leave lives ruined.

Dániel mentioned how there has to be a decision made regarding your desires, **either you will make the conscious choice to rule over your desires, or**

your desires will overcome and rule over you. Using an example from his own life, about how he grew up as a peculiar kid that received less than average grades in school and had little to no expectations about his future to becoming someone that has a "career" and a life's purpose, he emphasized the *unimaginable things that God can do* if you were to give over control of the steering wheel of your life to let Him direct your paths. As Psalm 37:4 mentions, "*Take delight in the Lord, and he will give you the desires of your heart."*

To highlight how much of a wreck your life can be, if you were to neglect God's will on your life and follow your own impulses, Dániel read from Luke 15 about *the parable of the prodigal son.* The son, having little brother syndrome, grew up feeling like he was in second place all his life, feeling like he was torn from reality, didn't feel like he was at home, and didn't feel loved. He wanted all the privileges of his older brother, who regularly got the larger portions, received the recognition, and brought the family name forward.

Dániel explained, when the devil confronts such a vulnerable man like the younger son, the deceiver can paint a picture of a different life where the little brother is the important one. Being such an artist, **the devil only paints one side of the picture and strives to erase the other side** containing all the consequences. Almost as if the son was given "tube" vision, he only sees what the devil is presenting him with and doesn't notice anything else. The son wanted any of the following of what this "ideal" life would be like or the desires it would offer: the desire to break out of the family (and not break in), the desire of money (and not of good news), the desire to spend (and not save), and the desire to enjoy (and not live) your life. And his biggest desire, to the point where he would trade in anything in return, is wanting everything that was mentioned (above) at that exact moment. Your ill-advised desires may sound like sunshine and rainbows to you at first, until the devil unveils the rest of the "masterpiece" and next thing you know, you end up like the son who ate with the pigs.

At the culmination of the zoom conference, and personally my favorite portion, Dániel made the connection of this feeling of wanting everything instantaneously to the *story of Jacob and Esau.* This story being juxtaposed with the parable of the lost son, helped me understand and grasp a concept I was yet able to. Like the brothers in the parable, the brothers of Jacob and Esau had the same ranking, where one was older and one was younger. Where Esau, the older brother, had all the privileges of being the first born: having the inheritance, bringing the family name forward, and having the people of Israel be named after him. None of this came to Esau's mind when he was willing to do anything to satisfy a temporary craving, so he traded his birthright to Jacob for his bowl of stew. Much like the parable of the prodigal son, where the son was focused on doing anything to obtain that false world and all its desires, Esau was just as willing to do anything to appease his hunger.

You might ask, *"Who is capable of making such a trade like Esau: to choose a plate of food over your birthright, over your blessed and peaceful life, and over your eternal life?"* I genuinely thought this was a rhetorical question at first because no one in their right mind would make this trade, but the more I thought about it, it made me come to a realization. Dániel's response to his beautifully set up question, only confirmed my suspicion, when he replied with, "*You*." We are just as capable of making such a trade. With much power, the devil shows you that "plate of food" to the point where that's all you see and you are willing to trade your faith, purity, or eternal life for that desire. Though, life with God is much more worthy and more satisfying than anything the world has to offer.

The message Püsök Dániel was trying to convey is **no matter how far you've distanced yourself from God, you have the ability to allow God to change your heart and receive a new life because He is like the father in the parable of the prodigal son to run after the lost in joy. All you have to do is acknowledge that you've sinned, you've lost focus on the purpose of your life, and want to come home.**

I'm thankful that I got the opportunity to be a part of this online conference and hear such a powerful message. This online conference made it evident that even in a time when the coronavirus pandemic is sweeping through nations, closing up stores, determining what is "essential" and "nonessential," nothing can stop God from continuing to bless and work within us!

- Steve Szabo

Nagy Tamás így emlékezik az elhangzott prédikációra:

„A prédikáció nagy vonalakban egy áttekintés volt a tékozló fiú történetéről. A mai világunkban, leginkább a fiatal generáció körében, elterjedt egyfajta világi élvezet irányzat, ahol az úgynevezett „éljünk a mának" életvitel egyre népszerűbb. Nagyon fontos az, hogy megmaradjunk a hitben, és a hívő életet válasszuk a tékozló élet helyett. Hiszen az az élet talán csillogás először, de a végén ugyanott végezzük a lelki életben, ahol a tékozló fiú is végezte. Fontos azt is tudni, hogy hova kell visszamenni, ha bűnbe esünk? Vagyis, hogy térjünk vissza úgymond az Atyai Házhoz."

Nagy Tamás (Torontó)

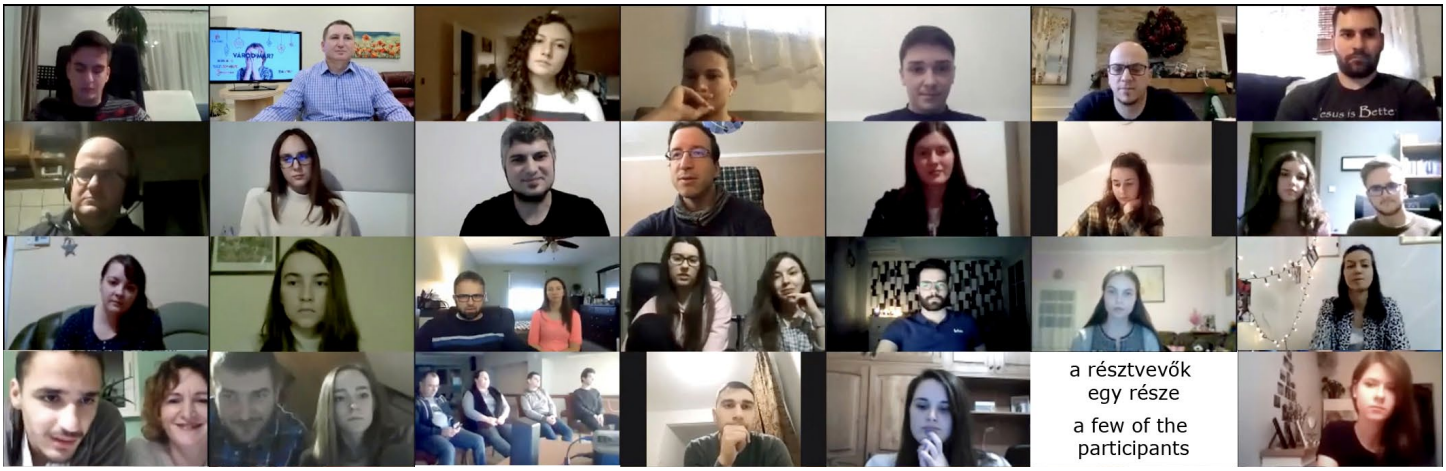

a résztvevők egy része

a few of the participants

KATAMAMA ÚJÉVI GONDOLATAI

Új év, új titok. Mit hoz? Mi vár ránk?
gyengék, szegények, kicsinyek, árvák!
S kórházból írta valaki nekem:
„Így kezdődött új évem betegen.

És mégis hittel hirdetem, hogy ez
az Úrnak kedves esztendeje lesz!
Bízó reménnyel megyek elébe!
Kedves esztendő! Kegyelem éve!“

Túrmezei Erzsébet: Kegyelem éve (részlet)

Ezzel a tudattal és örömmel indulok az új év felé. Az előző évfordulónál is megálltunk, hálaadással visszatekintettünk, és bizakodva előre néztünk, vártuk, mit hoz az új esztendő?

Hozott is bőven, várva-várt és nem várt eseményeket. Az egész világot meglepte a COVID-19!
Uj vezényszavakat tanultunk meg:
Hordjál maszkot!
Maradj otthon!
Tartsd a távolságot!

Idegenül hatottak ránk ezek a felszólítások. Megtévesztő a maszk viselete. Rákköszöntem az üzletben az egyik maszkosra, néven is szólítottam, de tévedés, - idegen volt!

Otthon maradunk! Itthonról nézzük az élő közvetítést a Gyülekezetből, fizikailag megvan a távolságtartás, de lelkünk ég a vágytól, olyan jó lenne egymás kezét fogva énekelni: *"Áldott legyen a frigy, mely minket összeköt."*

Érkezik az új év 2021, egy más év, EGYMÁS ÉVE! Kegyelem éve!

Mindannyiunknak vannak tervei. Az Úrnak is terve van velünk!

"Mert csak én tudom, mi a tervem veletek, - így szól az Úr - jólétet és nem romlást tervezek és reményteljes jövő az amelyet nektek szánok." (Jeremiás 29:11)
Reményteljes jövőt szánt nekünk!
Sok a reményvesztett ember.

Istenünk ilyen körülmények között is tud és akar használni. Személyre szabott feladatokat ad.
"Ebben az életben nem tudunk nagy dolgokat tenni. Mi csak kis dolgokat tudunk tenni, nagy szeretettel" (Teréz anya)

Lehet, hogy csak fel kell venned a telefont és felhívni valakit. Lehet, hogy néhány soros levelet kell írj valakinek. Örülnöd kell az örülőkkel, sírnod a sírókkal, azzal a vigasztalással vigasztalni másokat, amellyel te is megvigasztaltattál.

"Mondjátok a remegő szívűeknek, legyetek erősek, ne féljetek" (Ézsaiás 35:4)

Ezeket otthonról is megteheted.

EGYMÁS terhének hordozásában vállaljunk részt, akkor könnyebb, örömteljesebb és boldogabb lesz az évünk!

Petrik Ádámné

Lonka bizonyságtétele (2)

NEVETVE NÉZ A HOLNAP ELÉ

„Erő és méltóság árad róla, és nevetve néz a holnap felé.” Péld 31, 25

A „Derék asszony” dicséretét olvasva - a Példabeszédek könyvében -, megszólított engem ez a bibliavers. Különösképpen azért, mert szerintem a génjeimbe van írva az aggódás. Biztosan anyukámtól örököltem, ahogy a hajam vagy a szemem színét. Kamaszként még nem értettem Anyu aggódását, ha nem értem haza időben. Azután nekem is lettek gyermekeim, így most már rajtam a sor, hogy aggódjam értük. Így aggódhatom a gyermekeimért, az anyagiak miatt, az egészségemért. Milyen lesz a jövőm, ha..., hogyan fogok megélni? Mennyi nehézséggel kell szembe néznem. Sokszor mondom, mi lesz ha…

Minden ember számára egyformán telik az idő. Nem lehet megvásárolni, kölcsön adni vagy elveszíteni. Reggel felkelünk, este lefekszünk és ebből az értékes időnkből rengeteget töltünk azzal, hogy aggódunk vagy félünk. Félünk a holnaptól, a szeretetlenségtől, az egyedülléttől, a betegségtől és néha csak úgy, ok nélkül is félünk. Szabad nekünk félnünk? Ha életünkben olyan helyzetek lesznek, hogy félni és aggódni kezdünk, akkor mindig gondoljunk a következő igeversre: *„Ha félek is, benned bízom.”* Zsolt 56, 4.

„Erő és méltóság árad róla” mondja az ige a derék asszonyról. Mit is jelent ez a számomra? A derék, hívő asszony gondolatai és cselekedetei nem csüggedtek és fáradtak. Már ezt is nehéz megvalósítani, de az igazi kihívás a következő mondatban van:

„Nevetve néz a holnap felé.” Az én életemben is voltak és vannak nehézségek, amikor nem tudok nevetve nézni a holnap elé. Például amikor évekkel ezelőtt az orvos közölte velem, hogy a jelentéktelennek látszó anyajegy *melanóma*. Hát, akkor nem volt kedvem nevetni. Félelem töltött el; mi lesz velem? Azóta eltelt 15 év, az orvos szerint tünetmentes vagyok, de én tudom, hogy Isten meggyógyított. Vagy például most a járvány idején, amikor olyan helyen dolgozom, ahol 100 fogyatékos ember van, akik nem értették, miért nem jöhet hozzájuk látogató, miért nem mehetnek haza, mint máskor. Hazamenve már be sem kapcsoltam a TV-t, vagy rádiót, mert minden arról szólt, hogy hányan haltak meg, és mennyi a fertőzött. Mindez engem is félelemmel töltött el. Ezért igyekeztem az elmémet Istenre irányítani, különösképpen az Ő ígéreteire. A lakás különböző helyeire bátorító bibliaverseket tettem ki, és ahányszor csak arra jártam, elolvastam azokat.

„Nevetve néz a holnap elé.” Mi is a nevetés? Olyan testi, lelki és *élettani folyamat,* reakció, ami a megélt boldogságról, pozitív gondolatokról, gondolkozásról tesz tanúbizonyságot. Terápiás hatása is van, oldja a stresszt és szorongást. Valahol azt olvastam, a nevetés olyan, mint a kocsiban az ablaktörlő. Lehet, hogy nem állítja meg az esőt, de segít tovább menni.

„Nevetve néz a holnap elé.” Ez nem valamiféle nemtörődömséget jelent, hanem sokkal inkább *bizalmat Istenben!* Isten méltó erre a bizalomra, benne bízhatok. Hányszor tapasztaltam meg ezt az életemben, és hányszor tanított már erre! Ismeri a jövőmet, és ismer engem is. Az én dolgom az, hogy egyre jobban megismerjem Őt. Ne azzal töltsem az időmet, hogy a jövőmről álmodozok, hanem többet törődjek azzal, hogy megerősödjön a hitem. Isten bátorít arra, hogy *„Emeljem fel tekintetem!”*. Ne lehorgasztott fejjel járjak. Nézzek előre!

Az idő múlásával rájöttem, hogy a régi aggodalmaim 99%-a nem valósult meg. Mégis rengeteg energiát vesztegettem rájuk. Aggódásaimat fel is ajánlhatom Istennek. Újra a kezébe helyezhetem az életemet. Nála találok biztonságot, támogatást, szeretetet és békét. Vagyis, az én dolgom az, hogy *bízzak Benne*. S az is az én dolgom, hogy *többet nevessek*. Mert majd eljön az idő, mikor azt mondjuk, hogy milyen jól is vezetett Ő bennünket!

A végére egy jó tanács - elsősorban magamnak, de neked is kedves olvasóm: *Ne a jövőről álmodozz, hanem a hited megerősítésével törődj!*

Pongrácz Ilona Ráczné

VAJON MIT REJT?

Kétezer húsz lassan múltba hull,
riadt csend ül a holnap partján.
Vajon mit rejt, vajh' mit hoz az új?
Titok leple fedi az arcát.

Letörli-e a múlt könnyeit,
homály ködén áttör-e a fény?
Hit, remény ó ébredj, föltekints!
Árasztja kegyelmét még az ég.

Szólít még Teremtőd, ó ember,
jelen mélységén halld csend szavát!
Hagyd, hogy a mélyből felemeljen,
kövesd fénylő Hajnalcsillagát!

Biztos jövőd benne találod,
Hálás szívvel, hittel Őt imádd!

Schvalm Rózsa

BIBLIÁK A FELVIDÉKI MAGYAR GYERMEKEKNEK

Engedjétek meg, hogy megosszam veletek is "karácsonyi üdvözletemet", valószínűleg szokatlan módon. Remélem, hogy hozzá fogok járulni, hogy ti is megbizonyosodjatok abban, hogy dolgaink Isten előtt még ezekben a bizonytalan napokban is ellenőrzése alatt állnak, és hogy számít ránk. Jól ismerjük azt a kijelentést, hogy „ember tervez, Isten végez”.

Valamikor 2020 márciusában egy magyarországi barátommal együtt, aki telve volt keresztény lelkesedéssel, elkezdtük tervezni az ún. *Képes Gyermekbiblia* terjesztését, valamint több ezer szlovákiai tanköteles gyermek „megszólítását” a magyar tannyelvű szlovák általános iskolákban.

A frissen nyomtatott Bibliák be lettek hozva, és a *Magyar Baptista Egyház* raktárából terveztük terjeszteni Kelet-Európába, a Szlovákia iskolákba, evangelizációs programmal együtt.

Azonban világjárvány tört ki, így korlátozva lett a határokon átnyúló mozgási lehetőség. A terjesztési tervet meg kellett változtatni; intenzíven kerestünk partneregyházat, lelkes prédikátort, tárolási lehetőséget...

Az ajánlatot, a terjesztési terv koordinációját és megvalósítását a misszióért égő szívű *Dóczé Bálint, Szent Péter Baptista Gyülekezetének* lelkipásztora vállalta el. A Bibliák ideiglenes, raklapos tárolására megfelelővé tette garázsát, s fogadta a könyveket, melyeket Magyarországról teherautóval szállítottak át.

A járványhelyzet azonban súlyosbodott, az iskolákat bezárták. A terjesztés lehetőségéért Bálint lelkipásztor és családja, valamint a gyülekezete is imádkozásba kezdtek. Rövid idővel ezután mind a lelkipásztornak, valamint feleségének és fiainak, menyüknek is pozitív lett a Covid-19-tesztje, így a családjuk karanténba került.

Levelet terveztem írni a Bibliákat szolgáltató Kelet Európai Missziónak, hogy megmagyarázzam a projekt korlátlan ideig történő felfüggesztésének szükségességét, esetleg elhalasztását egy évvel. … Már elkezdődött az adventi időszak, a prédikátor és felesége is legyőzték a betegséget, de a "zárlat" folytatódott, és az iskolák zárva maradtak. Az egyházak számára engedélyezték (korlátozásokkal) a nyitva tartást az elkövetkező karácsonyi időszakban.

Bálint testvérünk tájékoztatta a régió igehirdetőit és papjait a Bibliákról... A református egyház gyülekezeteiből és a római katolikus egyház plébániáiból is azonnal és lelkesen jöttek átvenni a könyveket, melyeket Advent 4. vasárnapján az iskolás korú gyermekek körében terjesztették, akik a karácsony előtti áhítatra jöttek, a "lezárás" és zárt iskolák körülményei között.

2020. december 21-én, hétfőn a következő információt kaptam Bálint prédikátortól:

Kedves Alex testvér,

Örömmel tájékoztatlak, hogy az elmúlt két hét folyamán Szlovákia déli és délnyugati részének régiójában több mint 3200 Gyermekbibliát osztottunk szét. Gyülekezetünk fiataljainak és nagylelkű segítségének köszönhetően mindegyik Bibliát elérhetőségünk adataival is elláttuk.

Köszönetünket fejezzük ki a kelet európai missziónak (EEM), testvéreinknek a Krisztusban.

Könyvajándékuknak köszönhetően reméljük, hogy az evangélium sok családhoz eljut majd karácsonyi ajándékként – mint a legértékesebb ajándék és kincs, amely a világnak adatott.

Egyházunk munkatársaival és más keresztény egyházakkal együtt imádkozunk azért, hogy Isten Igéje ne térjen vissza „üresen".

"Dicsőség legyen Istennek a mennyben, és békesség az embereknek a földön ..." Lk 2,14

Boldog és áldott karácsonyt és új évet kívánunk: ***Dócze Bálint és családja.***

A mellékelt képen Dócze prédikátor fiaival, a saját garázsukban a raklapos Gyermekbibliákkal, amelyeket három napon belül sikerült kiosztani a régióbeli egyházaknak, és egy vasárnap folyamán a gyerekeknek is.

Ui. Micsoda tapasztalat: az Úr Istennek van egy "kulcsa", amely kinyitja az ajtókat, a "lezárás" ideje alatt is.

Magyar Baptisták Világszövetsége
Hungarian Baptist World Alliance

A MABAVISZ elnöksége:

Elnök: *Pardi Félix* (Erdély)
Alelnökök: *Papp János* (Magyarország)
dr. Gergely István (Amerika)
Főtitkár: *Durkó István* (Magyarország)

IMÁDKOZZUNK EGYMÁSÉRT

A *Magyar Baptisták Világszövetségébe* hat magyar baptista szövetség tartozik. Aki szeret messzebbre látni a közvetlen környezeténél - az Evangéliumi Hírnök olvasói bizonyára ilyenek - és imádkozni is kész távolban élő testvéreiért, annak azt ajánljuk, hogy a következő sorrend szerint tegye azt.

Hétfőn a magyarországi baptista testvérekért és az egyház vezetőiért, *Papp János* elnökért és munkatársaiért.

Kedden a Romániában élő magyar baptista testvérekért és a szövetség vezetőiért, *Pardi Félix* elnökért és munkatársaiért.

Szerdán az Észak-Amerikában és Ausztráliában élő magyar baptista testvérekért és a szövetség vezetőiért, *dr. Gergely István* elnökért és munkatársaiért.

Csütörtökön a délvidéki magyar baptista testvérekért és a szövetség vezetőiért, *Nyúl Zoltán* és *Nagy Tibor* lelkipásztor testvérekért.

Pénteken a felvidéki magyar baptista testvérekért és a szövetség vezetőiért, *Dóczé Bálint* lelkipásztorért és munkatársaiért.

Szombaton a kárpátaljai magyar baptista testvérekért és a szövetség vezetőiért, *Nagy Csaba* lelkipásztorért és munkatársaiért.

Imádkozom azért, hogy nyissa meg a szíveteket és az elméteket, hogy a szolgálat terén és a misszió munkákban tevékenyebbek legyetek, és az Biblia olvasásában, tanulmányozásában, terjesztésében is, amely a baptisták tevékenységének része volt növekedésük időszakában. Legyen bátorságotok imádkozni és tervezni, s az elkövetkező évben az "Ő dicsőségére" tevékenykedni.

Alex K. Erdélyi (kivonatosan)

FÉLELEM VAGY BIZALOM?

A 2020-as évindító igém a 121. Zsoltár volt, valamint Róma 8:38,39. „*Mert meg vagyok győződve, hogy sem halál, sem élet, sem angyalok, sem fejedelemségek, sem jelenvalók, sem következendők, sem hatalmasságok, sem magasság, sem mélység, sem semmi teremtmény nem szakíthat el minket Isten szeretetétől, amely Jézus Krisztusban, a mi Urunkban van.*”

Születésemtől kezdve nem saját magam gondoskodom létezésemről. Teremtőm hordoz gyengeségeimmel együtt hol hegyeken, hol völgyeken.

A **félelmet** génjeimben örököltem, mint alaptermészetet, de kegyelemből hitet kaptam! A jövőre mindig úgy tekintettem, mint egy rejtélyre, misztikumra. Hitem gyakran keveredett alaptalan félelemmel. Az Úrnak nagyon sok türelme volt velem, hogy a félelmeimet legyőzzem. Olyan tapasztalatok sorakoznak mögöttem Isten azonnali válaszáról, amik szinte lehetetlenné tették, hogy hitemben ingadozzam. Amikor egy hirtelen helyzetben előlép a természetemből adódó félelem, már ott is van az Úr, hogy elhessegesse aggodalmaimat. Ilyenkor azt mondja nekem:

- *Nézz vissza, hogyan hordoztalak, majd nézz előre!*

Ilyenkor Isten egy magasabb szintre emel. Tudom, hogy értelme, célja van velem.

Az elmúlt esztendő sok mindent felülírt. Felülírt számításokat, és a végén az isteni számítás igazolódott, nemcsak jónak, hanem sokkal jobbnak. Vannak kívánságok, amik nem teljesültek, de az isteni küldetés ezeknél sokkal fontosabb.

Az Úr szerkeszti a szálakat egy közös fókuszba. Olyan szoros testvéri kapcsolatok alakultak lélekmentő jelleggel, amikről nem is álmodtam. **Az aggodalmamat felhasználta arra, hogy többet legyek térdeimen.** Olyankor szűnik a belső zaj, csendet parancsol Uram. Az én Istenem hallja, amikor hozzá kiáltok.

Isten telefonja nyitva volt minden kedden, amikor egy drága barátnőmmel együtt hívtuk a mennyei hívószámot, kérve Urunkat a betegek gyógyulásáért, a lelkek szabadságáért, gyülekezetünkért, és a szívünkre helyezett misszióért. Egymásután jöttek az imakérések, amiket az Úr elé vittünk. Az imák végén örömmel tapasztaltuk, hogy csodálatos remény váltotta fel a félelmet, aggodalmat. Hiszem, hogy ezek az alkalmak nem állnak le az év végével, hanem lesz folytatása, hiszen évek óta csodálatosan működik.

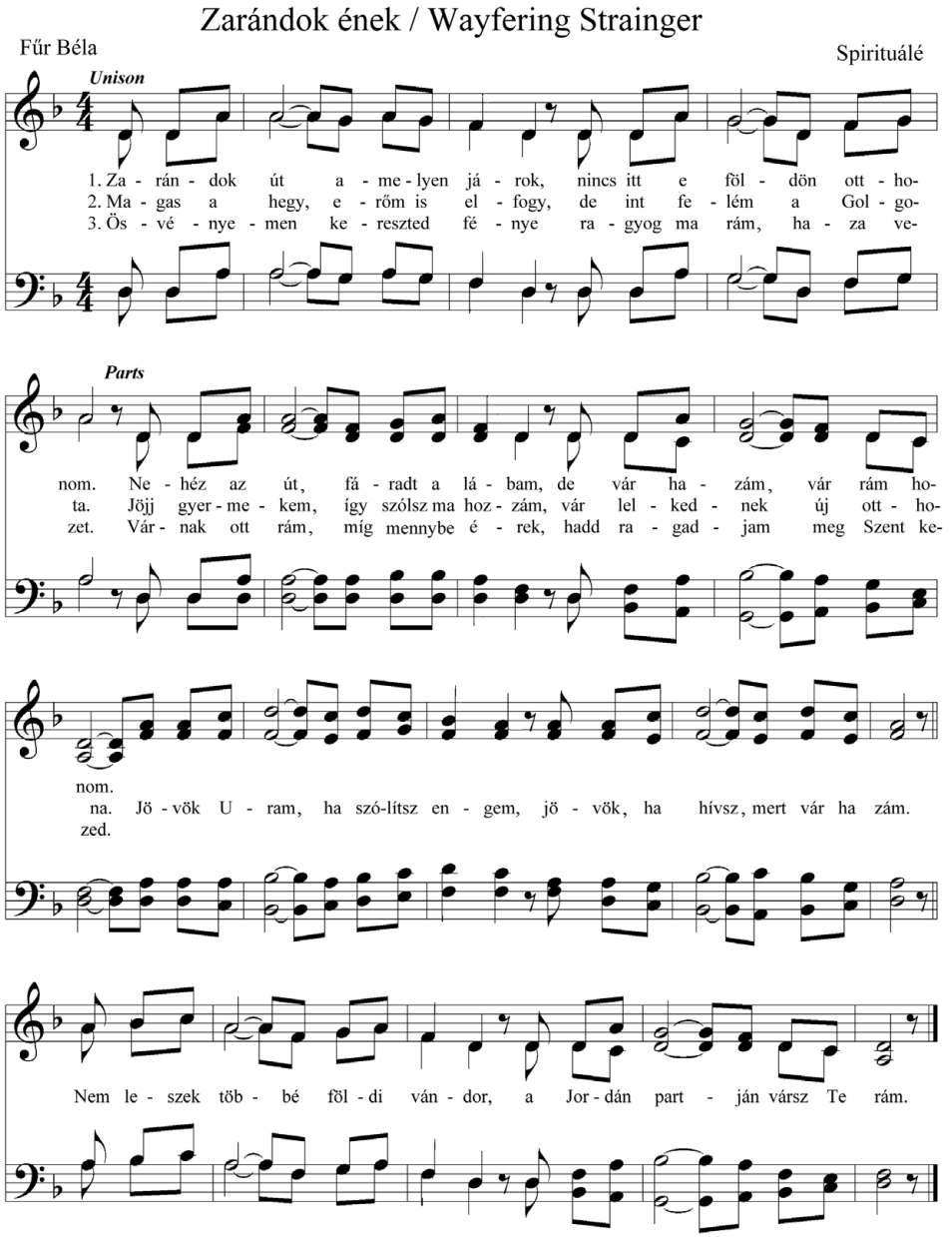

Sok a hála-okom:

- Örülök, hogy nem vagyok egyedül, férjemmel együtt támogatjuk egymást, emeljük fel szemünket a hegyekre, ahonnan jön a segítség.
- Időben érkezett segítség, amikor testünkben éreztük a tehetetlenséget.
- Hála a gondoskodó gyermekeinkért. Hallotta, amikor gyermekeim küzdöttek a ragályos ellenséggel. Meghallgatott, meggyógyultak.
- Hála, hogy ebben az évben egy újabb kis unokával ajándékozott meg! Hála az új lelkipásztorunkért!
- Hála az internet adta lehetőségekért, hogy számtalan istentiszteletet hallhatunk, sok lelki táplálékhoz jutunk.

Mennyi hála! Bízom Isten ígéretében! Józsué 1:5. „*Nem hagylak magadra téged, és nem hagylak el.*”

Szeretném szolgálni Uramat az elkövetkező évben még több hűséggel.

Ha könnyet tudok törölni, ha csak szóval is simogathatok, bánatot űzhetek, imádkozhatok valakiért, tegyem örömmel, hűséggel, reményt keltve, félelmet űzve!

Tudom, hogy utam végén vár VALAKI! „*Amit szem nem látott, fűl nem hallott. És ember szíve meg sem sejtett, azt készítette el Isten az Őt szeretőknek.*” (1Kor 2:9)

Kisné Ady Éva