VOL. 115. NO. 2. FEBRUARY, 2023. 115. ÉVF. 2. SZÁM, 2023. FEBRUÁR

Evangéliumi Hírnök

GOSPEL MESSENGER

Hungarian Baptist Convention of North America Since 1908 Az Észak-Amerikai Magyar Baptista Szövetség lapja

"AZ EVANGÉLIUM ISTENNEK HATALMA" (Róma 1:16)

Magyar Baptisták Világszövetsége
Hungarian Baptist World Alliance

A MABAVISZ elnöksége:

Elnök: *Papp János* (Magyarország)
Alelnökök: *Pardi Félix* (Erdély)
Püsök Dániel (Amerika)
Főtitkár: *Durkó István* (Magyarország)

IMÁDKOZZUNK EGYMÁSÉRT

A *Magyar Baptisták Világszövetségébe* hat magyar baptista szövetség tartozik. Aki szeret messzebbre látni a közvetlen környezeténél - az Evangéliumi Hírnök olvasói bizonyára ilyenek - és imádkozni is kész távolban élő test-véreiért, annak azt ajánljuk, hogy a következő sorrend szerint tegye azt.

Hétfőn a magyarországi baptista testvérekért és az egyház vezetőiért, *Papp János* elnökért és munkatársaiért.

Kedden a Romániában élő magyar baptista testvérekért és a szövetség vezetőiért, *Pardi Félix* elnökért és munkatársaiért.

Szerdán az Észak-Amerikában és Ausztráliában élő magyar baptista testvérekért és a szövetség vezetőiért, *Püsök Dániel* elnökért és munkatársaiért.

Csütörtökön a délvidéki magyar baptista testvérekért és a szövetség vezetőiért, *Nyúl Zoltán* és *Nagy Tibor* lelkipásztor testvérekért.

Pénteken a felvidéki magyar baptista testvérekért és a szövetség vezetőiért, *Dóczé Bálint* lelkipásztorért és munkatársaiért.

Szombaton a kárpátaljai magyar baptista testvérekért és a szövetség vezetőiért, *Nagy Csaba* lelkipásztorért és munkatársaiért.

2023. A BAPTISTA500 ÉVE!

„Te azonban légy józan mindenben, a bajokat szenvedd el, végezd az evangélista munkáját, töltsd be szolgálatodat." II. Tim, 4,5

Kedves testvéreim, kedves Evangéliumi Hírnök olvasók!

Szeretettel köszöntök mindenkit 2023-ban!

Habánok, újrakeresztelők, radikális reformerek, huteriták, újhitűek… Számos néven nevezték már hitelődeinket, az anabaptistákat, akik a reformáció harmadik ágának is mondható közösségként megjelentek néhány évvel a Luther-i reformációt követően szerte Európában. Egyházunkban az elmúlt száz év kutatásai alapján 1523-tól tartjuk nyilván hitelődeink Kárpát-medencei megjelenését, ezért ez az év jubileumi év a számunkra, melynek **„Baptista500"** címet adtunk. Mit ünneplünk ebben az évben?

Ünnepeljük a Krisztus evangéliumának az erejét! Hitelődeink életében – minden hiányosságuk és tévedésük ellenére – erőteljesen látható az Evangélium megelevenítő ereje. A Szentírás olvasása és igazságainak hirdetése, az újjászületés megértése, a bemerítésben való engedelmesség példája egyértelműen mutatja, hogy elődeink milyen hűségesen igyekeztek követni Krisztust. Hálásak vagyunk példájukért és mindazért, amit tanulhatunk tőlük.

Emlékezünk elődeink áldozatos hitére, a sok-sok mártírra. Az anabaptista misszió, bár egy sokszínű, szétágazóan folyó megújulási mozgalom volt, de egyben az egyik legüldözöttebb vallási közösség is Európában. Emlékezhetünk például a Luther korabeli *Manz Félixre*, aki Zürichben élt. Rövid idő adatott neki arra, hogy miután felismerte a hitvalló keresztség, a bemerítés igazságát, hirdethesse a meggyőződését. Elfogták, majd hite megtagadására akarták bírni, azonban ő meggyőződésében szilárd maradt. 1527. január 7-én délután kísérték a folyópartra, a halálos ítéletet végrehajtani. Ő énekelve, bizonyságot téve ment az úton, a piaci árusok, a halaskofák között. Ekkor is a JÓ Hírt hirdette, egészen haláláig. Az első anabaptista mártírunk ő, akit Zürichben vízbe fojtottak. Manz Félix után elsorolhatatlanul hosszú a hitükért szenvedők, a mártírok sora, akik a fennálló hatalmasságok üldözése, és a vallási türelmetlenség miatt szenvedtek. Mindennek eredményeként ez a mozgalom nem tudott megerősödni, és a középkori európai vallási történelem meghatározó közösségévé válni.

Hálát adunk a megtartásért! Mindezeket látva hálásak vagyunk Istennek, hogy mégis megerősített, megtartott bennünket az évszázadok viszontagságai között! Az anabaptista reformáció,

folytatás a 3. oldalon

A TARTALOMBÓL

English section - page 9.
Február 5. MABAVISZ vasárnap szövetségi beszámolók, imatémák
A baptista500 - jubileumi évről
Igehirdetés a Házasság Hetéhez
Cserepka János életéből, 11. rész
Dr. Haraszti Sándor évforduló
Siess, az Úr haza vár! - kottás ének

Evangéliumi Hírnök
GOSPEL MESSENGER

(USPS # 716-300)

POSTMASTER:
Send address changes to:

Evangéliumi Hírnök
Subscription Manager
12409 Devoe St. SOUTHGATE, MI 48195

Periodicals Postage Paid at Wyandotte, MI and Additional Offices

Published monthly by the Hungarian Baptist Convention of North America, Inc.

Editor / Szerkesztő:
REV. DR. A. GÉZA HERJECZKI
1370 Michigan Blvd.,
Lincoln Park, MI 48146
Tel: (313) 382-3735
herjeczki@yahoo.com

Kéziratot, cikket, megjegyzéseiket a szerkesztő címére kérjük.

A szerkesztő bizottság tagjai:
Püsök Dániel, Lukács János és Huli Sándor

Our address on the internet:
http://www.evangeliumihirnok.net
E-mail address: herjeczki@yahoo.com

SUBSCRIPTION / ELŐFIZETÉS

$25.00 annually

Send subscription and change of address to
Előfizetést, címváltozást erre a címre kérjük:

BÉLA FÜR, Subscription Manager
12409 Devoe St.
Southgate, MI 48195
Tel.: (734) 284-7107
furbill@hotmail.com

* * *

Tiszteletbeli elnök / Honorary President
REV. SÁNDOR KULCSÁR
11727 Breadfruit Ln.
VENICE, FL 34292
rev_skulcsar@yahoo.com

SZÖVETSÉGI TISZTSÉGVISELŐK

Elnök / President:
REV. DÁNIEL PÜSÖK
7379 Islington Ave.
Woodbridge, ON, L4L 1W2, CAN
pusokdaniel@yahoo.com

Alelnök / Vicepresident:
REV. JÁNOS LUKÁCS
911 Dighton Ln
Schaumburg, IL. 60173
lukacs19.10@gmail.com

Titkár / General Secretary:
REV SÁNDOR HULI
1709 Moran
Lincoln Park, MI 48146
huli.sandor@gmail.com

Pénztáros / Treasurer:
JÓZSEF KOVÁCS
13071 Orange St.
SOUTHGATE, MI 48195
joekovacs77@gmail.com

* * *

Q Press Graphic Design Studio
2124 Rose Villa Street, Pasadena, CA 91107

A SZERKESZTŐ ROVATA

Sajnálom, hogy ez a számunk kicsit késve érkezik kedves olvasóinkhoz. Ám annak mégis örülök, hogy február első vasárnapja előtt legalább az internetre feltehetem a MABAVISZ napra készült szövetségi beszámolókat. A napot megtartó gyülekezetek az anyagot összeállító *Durkó István* és *Hegedűs Ádám* testvérektől egyenesen is megkapják ezt az összeállítást. A szórványban élők számára lapunkban évek óta (kezdettől) elérhetővé tesszük e beszámolókat. Bízunk benne, hogy ezzel is hozzájárulhatunk a nagy magyar baptista család önismerete erősödéséhez, formálódásához. Jó, ha minél jobban ismerjük egymást, hogy tárgyszerűen tudjunk imádkozni egymásért.

Köszönöm *Papp János* testvér írását, melyben ismerteti a magyar baptista misszió Kárpát-medencei megjelenésével kapcsolatos ünnepi évet, melyet mi is figyelemmel fogunk kísérni. *(szerk)*

MINI IFI DETROITBAN

Szeretettel hívunk minden fiatalt **2023. február 18-19-én Detroitba,** közös ifjúsági alkalomra.

A hétvégén az ifjúsági óra mellett, közösségi délután, worship night, game night és közös istentisztelet is lesz.

Témánk: **What is sin?** (Justifiable?)

Dicsőítés: Bambi Lake Worship Team

Várunk, szeretettel!

* * * *

ÉVKÖZI GYŰLÉS 2023.

Szeretettel hívjuk és várjuk a Szövetségünkben vezetői szolgálatot betöltő testvéreinket és gyülekezeteink küldötteit **a 2023. március 25-én tartandó Évközi Gyűlésre,** amelyet ismét a Zoom segítségével fogunk megvalósítani.

Délelőtt 11-től
(ET:11, CT:10, PT:8)
a **Végrehajtó Bizottság** tanácskozik,

majd rövid ebédszünetet követően, **délután 2-tő**l (ET:2, CT:1, PT:11) **a Misszió- és Jótékonysági Bizottság** gyűlésezik.

Készüljünk imádságos szívvel!

Az idei év mottója:
SZERETETBE KAPASZKODVA!

A héten számtalan program keretében azt járjuk majd körül, hogy hogyan lehetünk egymás számára a nehézségekben a szeretetből, az összetartozásból, az egymás iránti bizalomból táplálkozó erőforrás. Hogyan működjünk együtt, hogyan értékeljük, hogy vagyunk egymásnak, és hogy hogyan tudunk a nehézségek idején is a szeretetbe kapaszkodva közösen fejlődni, közösen erőt meríteni a hétköznapok kihívásaihoz.

Mi is a Házasság hete?

A házasság Isten csodálatos ajándéka és gondoskodása az ember számára, amelyben a felek megtapasztalhatják **a feltétel nélküli szeretet, a hűség és az őszinte megbocsátás** értékét egy nekik rendelt, de nem tökéletes társon keresztül. A házasságban egy férfi és egy nő saját elhatározásából elkötelezi magát, hogy egymás bátorítására, segítésére és védelmére törekszik egész életében. Ilyen módon **a házasság felelősségteljes, biztonságos és meghitt közösséget jelent** számukra, és áldásul szolgál életük minden más területén is.

A házasság hete olyan széles körű összefogásra törekszik, mely gyakorlati **példamutatással**, tudományos **kutatások eredményeivel,** *bibliai és erkölcsi* **érvekkel** támasztja alá a házasság örökkévaló értékét. **Bátorít minden olyan helyi kezdeményezést,** amely **hidat épít** az adott közösség környezetében élő házaspárok és családok felé, amely segíti életüket, boldogulásukat. **Nyíltan beszél** a házasság mindennapi valóságáról, örömeiről és feszültségeiről. Igyekszik bölcs és gyakorlati tanácsokkal ellátni **a házasokat és házasulandókat**, valamint a teljes helyreállás reményét ébren tartani azokban, **akiknek a kapcsolata válságban van,** illetve valamilyen ok miatt megszakadt.

A Házasság Hete Szervezőbizottsága

A Házasság Hete magyarországi rendezvényei részben az interneten is követhetők. Info: www.hazassaghete.hu oldalon.

2023 A BAPTISTA500 ÉVE

folytatás az 1. oldalról

majd a modern kori baptista misszió nem csak nyomot hagyott a történelemben, hanem a mában is hat. Jelen lehetünk az egész világon, hirdethetjük az Evangéliumot és szolgálhatjuk a körülöttünk levő embereket! Viszontagságos történel-münk nem csak a fájdalmak és a veszteségek útja, hanem a megtartásé is! Isten velünk volt, és az Ő áldása az, hogy mára a baptisták a protestáns világ meghatározó szereplőjévé válhattak. Méltó a mi Urunk, hogy mindezért hálát adjunk neki, és dicsérjük az ő nevét!

Kedves testvéreim!

500 év után nekünk, az anabaptisták és a baptisták mai utódainak is arra kell törekednünk, hogy a Krisztusról szóló jó hírt, a bibliai meggyőződésünket józanul, következetesen és bátran képviseljük. Fel kell ismerni: a kísértő le akarja foglalni minden időnket, érdeklődésünket, és azt akarja, hogy minden mással foglalkozzunk, csak a küldetésünkkel, a lényeggel nem! Nem arról van szó, hogy nem kellene látnunk, ismernünk és értenünk a világot, amiben élünk. Benne élünk a világban, de közben belegyökereztünk az elmúlhatatlanba, és ez, pontosabban Ő a meghatározó, ahogy a Példabeszédek írja: ***„az igazak gyökere mozdíthatatlan.”*** (Péld. 12,3) Pál utolsó apostoli levelében megindítóan bátorítja és tanítgatja erre a lényeglátásra a fiatal Timóteust a fenti igében. Az öreg Pál is foglalkozhatott volna az őt ért üldözésekkel, az üldözőkkel, az akkori világ bajaival, az ügyeletes hírekkel. Krisztustól azonban megtanulta, hogy mire, kire kell nézni, figyelni. Ezért hitelesen bátorítja lelki fiát, Timóteust a bajok elviselése közben is az evangélista szolgálat tudatosságára és annak teljes betöltésére.

Ünnepeljünk! Emlékezzünk! Adjunk hálát! DE, mindeközben hirdessük, éljük Krisztust! Nézzünk előre is! Bizonyára 2023-ban is érnek bajok, kihívások majd bennünket. Ezerszer döntenünk kell majd: mire, kire figyelünk? Mit részesítünk előnyben? Krisztus-követésünkben haladunk-e előre? Betöltjük-e a nekünk szóló elhívást, a ránk szabott szolgálatot? Mindannyiunknak szól a bátorítás: légy józan, a bajokat viseld el, de mindeközben teljesen végezzük el a szolgálatunkat!

Papp János elnök,
MABAVISZ és MBE

MABAVISZ vasárnap — Hálaadás és imatémák

MAGYARORSZÁG

Hálaadással, gyásszal, az örök élet reménységével emlékezünk szeretett testvéreinkre *Kovács Géza* bácsira és *Szenczy Sándor* testvérünkre, akik a mennyei Atyához költöztek. Mindkettőjük munkássága meghatározó módon formálta a magyar baptisták közösségét, áldott és áldozatos életük példaként áll előttünk.

Ukrán menekült válság:

Az Ukrajnából érkező menekültek megsegítésében végeztünk szolgálatot, amiben gyülekezetek, a *Baptista Szeretetszolgálat*, a BÉTESZ és az egyház együttesen vállalt nagy feladatokat. Több mint 10.000 vendégéjszakát töltöttek a menekültek a baptista imaházakban és intézményekben. Ezen felül számos más segítséget nyújtottunk szá-

mukra. Ehhez nagy segítséget kaptunk sok nem baptista embertársunktól is, akik adománnyal és önkéntes munkával szolgáltak.

25 éves a Baptista Szeretetszolgálat

A Baptista Szeretetszolgálat 2022-ben ünnepelte 25-ik születésnapját, a baptista szervezet széleskörű nemzetközi és

hazai missziós és karitatív tevékenységet végez. Hálával gondolunk a szeretetszolgálat több ezer munkatársára és azokra a tízezrekre, akik felé a világ bármely pontján akár csak egy palack vízzel is szolgálhattunk.

Új munkások a szolgálatban:

Kiemelkedően sok gyülekezeti és intézményi lelkipásztort, iskolalelkészt és intézményekben szolgáló lelki munkást

állítottunk szolgálatba az elmúlt esztendőben. Hálásak vagyunk Istennek, hogy az evangélium tanítását és hirdetését egyre többen végzik a ránk bízott embertársaink, fiatalok és idősek felé egyaránt.

IMATÉMÁK

Idén ünnepeljük az anabaptisták magyarországi missziós fellépésének 500-ik évfordulóját. Ez alkalomból számos programot szervezünk, aminek kiemelkedő eseménye lesz a november 19-i **Puskás Arénában** megrendezésre kerülő evangélizáció, amit a *Billy Graham Társasággal* közösen szervezünk. Az este fő igehirdetője **Will Graham**, Billy Graham unokája lesz. Kérjük a testvéreket, hogy imádkozzanak, hogy ezen a rendezvényen minél többen átadják életüket Jézusnak.

Jó néhány gyülekezetünk elérte azt a létszámot, ami arra készteti őket, hogy **új, tágasabb imaházba költözzenek.** Új ingatlan építése, vásárlása vagy bérlése ugyanakkor nagy kihívást jelent. Kérjük, hogy imádkozzanak a testvérek a legjobb megoldásért, az Úr vezetéséért, hogy ezek a gyülekezetek megtalálhassák új otthonukat.

Nemzetközi baptista missziós konferenciát szervezünk márciusban, Balatonszárszón. A nemzetközi rendezvény a *Baptista500* keretében valósul meg, melyre 13 kelet-közép-európai országból érkeznek baptista testvérek. Kérjük a testvéreket, hogy imádkozzanak a konferencia sikeréért, az egységért és Isten országának növekedéséért.

folytatás a 6. oldalon

HÁZASSÁG

Közel két évtizede indult el Angliából az a kezdeményezés, amely Valentin-nap környékén, minden évben egy hétig, a házasság és a család fontosságára igyekszik irányítani a figyelmet. A házasság hetét – amelyhez nemzetközi szinten immár számos ismert közéleti személyiség csatlakozott, kifejezve elköteleződését a házasság és a család ügye iránt – napjainkban 4 kontinens 21 országában ünneplik.

A Bibliában nagyon sok igevers található a házassággal kapcsolatban, ám nem mindenikben található meg a házasság szó, illetve a házasodni kifejezés. A következő 5 ige mindegyikében megtalálható, vagy egyik, vagy a másik kifejezés.

1. „Így szól a Seregek URa, Izráel Istene az egész fogoly néphez, amelyet fogságba vittek Jeruzsálemből Babilóniába: Építsetek házakat, és lakjatok bennük! Ültessetek kerteket, és egyétek azok gyümölcsét! Házasodjatok, szülessenek fiaitok és leányaitok! Házasítsátok meg fiaitokat, és adjátok férjhez leányaitokat! Szüljenek azok fiúkat és lányokat! Szaporodjatok, és ne fogyjatok!” (Jer 29,4-6)

Az idézett igeszakasz egy részlet abból a levélből, amelyet Jeremiás próféta küldött a Babilóniába deportált foglyoknak. A levélből kiderül, hogy a fogság hosszú ideig fog tartani, ezért a deportáltaknak tartós babilóniai életre kell berendezkedniük: házat építeniük, házasságot kötniük, családot alapítaniuk. Jeremiás levelének üzenete korfordulók idején is időszerű. Isten mai népét is arra tanítja, hogy a jelenben élje meg hívőként életét. Megmenti a múlton való merengéstől is, ugyanakkor a jövő iránt is nyitottá teszi és késszé arra, hogy akár nem keresztyén környezetben is, felelősséggel végezze szolgálatát.

2. Erre így szóltak hozzá tanítványai: „Ha ilyen a férfi helyzete az asszonnyal, akkor nem jó megházasodni.” Ő azonban így válaszolt: „Nem mindenki képes elfogadni ezt a beszédet, csak az, akinek megadatott. Mert vannak nemzésre alkalmatlanok, akik így születtek, és vannak nemzésre alkalmatlanok, akiket az emberek tettek ilyenekké, és vannak olyanok, akik önmagukat tették nemzésre alkalmatlanná, a mennyek országáért. Aki el tudja fogadni, fogadja el!” (Mt 19,10-12)

Nemcsak a farizeusokat érdekelte a házassági elválás kérdése, hanem a ma élők is felteszik a kérdést: Lehetséges-e az elválás a házasok számára? Jézus Krisztus világossá teszi válaszában: *„Amit az Isten egybekötött, ember azt el ne válassza.”* Ugyanakkor felhívja a figyelmet a házasságtörés veszélyére. Érthető, ha a tanítványok erre úgy válaszolnak, hogy akkor jobb nem megházasodni. Megváltónk szavai azonban tisztázzák, hogy a házasság olyan életforma, amelyet csak Isten kezéből fogadhat el a hívő ember, és csak az élhet házasság nélkül, aki a nemi élettől megtartóztatja magát.

3. „A nem házasoknak és az özvegyeknek pedig ezt mondom: jó nekik, ha úgy maradnak, mint én is. Ha azonban nem tudják magukat megtartóztatni, házasodjanak meg, mert jobb házasságban élni, mint égni.” (1Kor 7,8-9)

E két vers a nem házas férfiakhoz és az özvegyasszonyokhoz szól. Gondolhatunk arra, hogy a nem házas férfiakon Pál apostol özvegy férfiakat értett. Így itt azoknak ad tanácsot, akik egyszer házasok voltak, de házastársuk halála miatt most egyedül maradtak. Ha az özvegy nem tudna vágyain uralkodni, akkor lépjen újabb házasságra, mert ez jobb, mint „égni” a vágyak tüzében. A tanács mögött valójában Pál apostol értékrendje válik világossá: a legjobb: a vágyakon uralkodni képes egyedüllét, ezután jön a tisztességes házasság, végül a legrosszabb: a vágyak miatt kínlódó egyedüllét. A keresztyén ember etikai döntéseinek vezérelve mindig ez: Melyik számomra az Isten szerinti „jobb”?

4. „Ezek tiltják a házasságot és bizonyos ételek élvezetét, amelyeket az Isten azért teremtett, hogy hálaadással éljenek velük a hívők és az igazság ismerői.” (1Tim 4,3)

A Biblia tanítása szerint, a házasság Isten ajándéka. Hisszük, hogy Isten minden ajándéka jó, és hálaadással élhetünk Isten ezen ajándékaival. Mindig vannak olyanok, akárcsak Pál apostol korában, akik olyan kegyességet hirdetnek, amely bizonyos dolgok magunktól való megvonása által valósul meg. Általában kiderül az ilyenféle kegyességről, hogy csupán látszatkegyesség, amely sokszor titkos bűnök megtűrését jelenti az egyén életében. A valódi kegyesség azonban Isten iránti hálaadásban nyilvánul meg Isten minden jó ajándékáért – így a házasságért is.

5. „Legyen megbecsült a házasság mindenki előtt, és a házasélet legyen tiszta! A paráznákat és a házasságtörőket pedig ítéletével sújtja az Isten.” (Zsid 13,4)

Valljuk, hogy a nemiség Isten ajándéka az ember számára. A Szentírás tanítása szerint azonban tudjuk, hogy a nemiséget csupán a házasság keretein belül élvezheti az ember. Ezért a keresztyén ember nemi élete is Isten Igéjének a tanítása alá kell tartozzon. Csakis az Isten teremtő akarata által adott rendben, a házasságon belül örvendezhet a házasélet örömeinek, sem házasság előtt, sem pedig házasságon kívül.

Horváth Ferenc

ENGEDELMESSÉG

"Engedelmeskedjetek egymásnak Krisztus félelmében." Ef 5,21

Hagyománnyá vált, hogy február második hetét a házasság hetének nevezték el. Keresztyén gyülekezetekben is ilyenkor több szó esik arról, hogy mit tanít a Szentírás a házassággal kapcsolatos kérdésekről. Vizsgáljuk meg most mi is azt, hogy mi a Biblia tanítása arról, hogy

mi a házasság,
mi annak a célja,
az eredete, és
hogyan lehet mindvégig boldog egy házasság?

Azért fontos ezt újra és újra végiggondolnunk és a Szentírásnak erről szóló kijelentését komolyan vennünk, mert a társadalom alapsejtje a család. És amilyen a családok minősége, olyan lesz egy társadalom is. Ha kevés jól működő házasság van, az egészséges házasságok helyett különböző deformációk terjednek el, és ha nem egészségesek a családok, akkor beteg lesz az egész társadalom is. Ennek vagyunk mi most szomorú tanúi.

Mi a házasság?

A Biblia tanítása szerint egy férfi és egy nő egész földi életükre kötött szövetsége. Mégpedig olyan szövetség, ami totális, az élet minden területére kiterjed. Ez a totális közösség kizárólagos is, mert kizár minden olyan harmadik személyt, aki megbontaná ennek a közösségnek a teljességét. A többnejűség, a válás és minden egyéb torzulás már az Isten ellen fellázadt, az Istentől elszakadt embernek a tette, a bűn rontása.

Mi a célja a házasságnak?

A Mózes 1. könyve 2. fejezetében felsorolja Isten nekünk, hogy mi célból teremtette a házasságot. Az a célja, hogy az ember *ne legyen egyedül,* hogy legyen olyan *segítőtársa, akire mindig számíthat,* hogy vele átéljék a teljes testi és lelki *közösség örömét,* és hogy *utódokat hozzanak létre és neveljenek fel.* Ez a négy együtt kell,

hogy megvalósuljon a házasságban. Ha ebből csak egy valósul meg egy emberi kapcsolatban, az a szó bibliai értelmében még nem házasság. (1Móz 2,18.24, 1,28).

Mi a házasság eredete?

Azt mondja a Biblia, hogy a házasságot Isten gondolta ki. Ő hívta létre, ezért mindenestől jó. Azt olvassuk a Mózes 1. könyve 1. részének a végén, hogy Isten, miután megteremtette a világot, még egyszer végigszemléli és megállapítja: *Íme, minden igen jó*. Éppen ezért a házasság nem helyettesíthető, pótolható semmi mással.

És mivel Isten jónak teremtette, ezért szeretném bátorítani azokat, akik még előtte vannak: ne féljetek házasságot kötni. Sok fiatalban feltámad sokféle félelem ezzel kapcsolatban, mert sok rossz példát látunk magunk körül. De ne felejtsük el, ez nem azt jelenti, hogy maga a dolog rossz, mert lehet azzal jól is élni. Ha látjuk, hogyan élnek emberek rosszul valamivel, bátorítson minket arra, hogy akkor mi helyesen, a rendeltetésének megfelelően használjuk.

Van sok harmonikus, tartalmas, egész életen át boldog házasság is, csak ezekről nem lehet botránykrónikát írni, és ezért ritkán foglalkoznak vele a sajtóban, meg kevés könyv jelenik meg róluk. Természetesen az ilyen házasságokban ápolni kell azt, amiről eddig szó volt, aminek a Biblia tekinti a házasságot. Dolgozni kell érte, de **lehetséges, hogy jó maradjon, sőt egyre jobb legyen.**

Ne féljetek megkötni a házasságot. Nemcsak egy papír az, ahogy hányaveti módon szokták mondani. Sokkal többről van ott szó. Ha valaki Isten és emberek előtt nem szégyelli a társát, meri őt vállalni, és Istenben bízva (nem magában) ki meri jelenteni, hogy hozzá egész életében hűséges akar lenni, annak ereje van, az meggazdagítja kettőjük szövetségét. Mert aki el meri kötelezni magát valami mellett, az bátorságról tanúskodik, és ez egyben bátorrá is teszi az embert.

Mindvégig boldogan?

Lehetséges-e az, hogy két ember úgy éljen házasságban, hogy évtizedek múlva is teljes őszinteséggel azt tudják mondani: én ma is örülök annak, hogy te lettél a párom? Hogyan lehetséges ez? Erről szól mai alapigénk.

Ez az ige sok mindent elmond a házassággal kapcsolatban, meg annak kapcsán Krisztus és a benne hívők közösségéről is. Ebből a szerteágazó gazdag gondolatanyagból egyet szeretnék kiemelni. Tulajdonképpen egyetlen szót, azt, amivel kezdődik ez a szakasz: **engedelmeskedjetek**. *"Engedelmeskedjetek egymásnak Krisztus félelmében."* Ez hogy Krisztus félelmében, azt jelenti, hogy az értünk meghalt és dicsőségesen feltámadott Jézus Krisztus iránti őszinte tiszteletnek a jegyében.

Ez az első mondat mintegy bevezetése ennek a hosszú szakasznak, és ez nemcsak a házasságra utal. A hívők közösségét is jellemeznie kell annak, hogy engedelmeskednek egymásnak Krisztus félelmében. A Krisztus iránti tisztelet jegyében készek arra, és rá is nevelik magukat arra, hogy készek legyenek, hogy a másik személye, érdeke, java ugyanolyan fontos nekik, mint a maguké. Sőt adott esetben fontosabb. A másik iránti szeretet jegyében előnyt adnak a másiknak, vállalva esetleg ezért valami hátrányt, vagy áldozatot is.

A hívők közösségében ennek természetesnek kell lennie, hiszen mindannyian tudják, hogy Krisztus előlegezte nekik ezt a szeretetet és az áldozatot, és ők Krisztus iránt hálásak, azért szeretik egymást.

Ezt követően azonban az **asszonyoknak** külön még egyszer a lelkükre köti Pál apostol: *"az asszonyok engedelmeskedjenek férjüknek úgy, mint az Úrnak, mert a férj feje a feleségének, ahogyan Krisztus is feje az egyháznak, és Ő a test üdvözítője is. De amint az egyház engedelmeskedik Krisztusnak, úgy engedelmeskedjenek az asszonyok is a férjüknek mindenben."* (Ef 5,22-24)

És mit tegyenek a férfiak? Nem úgy folytatódik, hogy a férfiak pedig parancsoljanak az asszonyoknak, hanem így olvastuk: *"Ti férfiak! Úgy szeressétek feleségeteket, ahogyan Krisztus is szerette az egyházat, és önmagát adta érte..."* (25.v) Ez a mindvégig boldog házasságnak a feltétele.

Mit jelent ez a fajta engedelmesség?

Erre a szóra a legtöbb emberben ellenállás ébred. A mai gondolkozástól távol áll mindenféle engedelmesség és tekintélytisztelet. Aki azonban érti, hogy miről szól ez az igeszakasz, és egyáltalán mit jelent ez a kifejezés a Szentírásban: engedelmeskedni, az tudja, hogy itt semmi olyan nincs, amitől félünk.

Tudniillik itt **nem arról van szó, hogy a férfiak uralkodjanak a feleségükön**; és egyáltalán ettől a fogalomtól és attól, amiről ez az igeszakasz szól, messze távol esik, sőt vele szemben áll mindaz, amit kizsákmányoláson, elnyomáson, kihasználáson, megvetésen, megalázáson értünk. Hiszen éppen Jézus volt az, aki akkor, amikor mind a zsidó, mind a görög világban megvetették, sokszor emberszámba sem vették a nőt, a gyereket és a szolgát, akkor Jézus ugyanolyan tisztelettel beszélt a nőkkel és a nőkről, mint a férfiakkal. Magához hívta a kisgyerekeket, akiket a tanítványok nem engedtek oda, mert minek, az még nem érthet semmit a törvényből. Önmagát pedig szolgának nevezte.

A Biblia nem ismer értékkülönbséget ember és ember között. Mi már nem érzékeljük, hogy milyen forradalmian új volt egy-egy ilyen kijelentése például Pál apostolnak, hogy a *"Krisztusban nincs rabszolga és nincs rabszolgatartó." "Nincs férfi és nincs nő"* - recsegett-ropogott egy-egy ilyen mondat alatt a rabszolgatartó társadalom minden eresztéke. Pál nem uszított lázadásra, de belülről támadta meg azt az embertelen rendszert.

A Biblia tehát nem ismer értékkülönbséget, de hangsúlyozza azt, hogy **Isten más szerepet szánt a nemeknek, és a házasságon belül ez különösen is fontos. Az érték egyenlősége nem jelenti a szerepek azonosságát.** Ahol ezt komolyan veszik, és ahol éppen ezért férj és feleség hivatása magaslatán áll, ott békesség van, elégedettség van, mindenki jól érzi magát.

Amikor pedig elkezdenek egymás ellen hadakozni, amikor felüti fejét a versengés, és ahelyett, hogy helytállna mindenki a maga helyén, akkor egyik baj a másikat követi.

Isten a férfinek elsősorban a gondoskodás és a vezetés felelősségét adta, és az asszony ebben segítőtársa. És ha valóban gondoskodik és helyesen vezet, akkor minden egészséges lelkű asszony szívesen és jól segíti őt ebben. Az Istentől kapott adottságaink is ezt teszik lehetővé. S ahol ez jól működik, ott áldás van az együttléten.

A férfi vezető szerepét Pál apostol a teremtésből eredezteti. Egyszerűen így és erre teremtette Isten a férfit. (1Kor 11. rész) Nem egyik vagy másik kultúra sajátossága ez, hanem Isten teremtő gondolata. De az is Isten teremtői gondolata, hogy **ez a vezetés soha nem válhat zsarnoksággá,** hanem ennek a lényege mindig a gondoskodás.

Azért van itt az örökös párhuzam: **amint a Krisztus.** *"A férfi feje a feleségének, ahogyan Krisztus is feje az egyháznak, és Ő a test üdvözítője is."* Úgy feje az egyházának, hogy üdvözíti. Úgy vezeti, hogy megad neki mindent, amire szüksége van. Az a férfi helyes módon feje a házasságnak és a családnak, akinek eközben feje, irányítója maga Jézus Krisztus. Azért van olyan sok fejetlen házasság és család, mert **a világ tele van fejetlen férfiakkal, akiknek semmi közük az élő Jézus Krisztushoz,** akiknek nem az a szívük vágya, hogy engedelmeskedjenek Jézusnak, ezért nem tudják vezetni azokat, akiket Isten rájuk bízott. *„Vezetni úgy tudok, ha Szentlelked vezet”* - aki ezt felismeri és gyakorolja, aki így engedelmeskedik fölfelé, az tud helyesen uralkodni, de mindenképpen vezetni.

Cseri Kálmán prédikációja
Befejező részét
a következő számban közöljük.

MABAVISZ VASÁRNAP

folytatás a 3. oldalról

KÁRPÁTALJA

A 2022. év tagadhatatlanul rövid életünk legmegrázóbb éve, a háború tragikus borzalma szemünk láttára történik. Rakétatámadások, bombázások, erőszak és halál elől menekülő emberek százezrei a térségünkön részben áthaladva, részben pedig itt menedéket találva. A helyi lakosok és baptista testvéreink egy része külföldön keresett menedéket a háború elől, és a hadköteles férfiak kötelező besorolása miatt. Gyülekezeteink maroknyi csapata, akik vállalták a maradást, otthonaikba és az imaházakba tucatnyi menekülő embert fogadott be. Térségünkben jelenleg is ezrek vannak elszállásolva ideiglenes szállásokon és magán házakban.

1. *Hálásak vagyunk, mert* Isten kegyelméből, testvérekkel összefogva, a *Kárpátaljai Baptista Jótékonysági Alapítvány* szervezésében, támogató testvérek és szervezetek segítségével, mostanra közel 500.000 adag ételt osztottunk a menekülőknek és helyi árváknak, özvegyeknek és rászorulóknak. *„Hozzatok vizet a szomjazónak, Témá földjének lakói, és adjatok kenyeret a menekülőknek! Mert fegyver elől menekültek el, kivont kard elől, kifeszített íj elől és súlyos harcból.”* Ézsaiás 21:14-15

2. *Kérjük,* **imádkozzunk a gyülekezetekért**, a háború első fázisában a hívek menekülése miatt, szinte teljesen üresen maradtak, rövid idő elteltével a Jó Atya újabb és újabb lelkeket terel a gyülekezetekbe, olyanokat akik közöttünk élnek, viszont korábban passzívak voltak Isten iránt, azóta többen hitre jutottak.

3. *Továbbá, kérjük,* **imádkozzunk a szolgatársakért,** többen hadkötelesek vagyunk, minket is veszélyeztet a sorkatonai hadviselés. Másrészt az elmúlt év során zsinórban, többszörösen megterhelt szolgálatok végzése, erőnk határait érte el, szervezetünk legyengült, gyakran megbetegszünk. Családjaink gyermekeink velünk együtt szolgálnak és viselik a terheket, hónapok óta 16-20 órás áramkimaradás a tél és hideg ellenére napi szinten folyamatos.

4. **Könyörögjünk Ukrajnáért**, kérjük az Urat, vessen véget a háborúnak, oltalmazza a testvériséget és népünket, hadd tudjuk békében, magyar nyelven, szabadon nevelni gyermekeinket. Istennek hasznos eszközei legyünk ezen a vidéken az ő dicsőségére.

ERDÉLY

hálaadás és imakérés

Április 1-én **tisztújításra** kerül sor Szövetségünkben. *Hálásak vagyunk* az Úrnak a leköszönő vezetőség áldozatos és hőséges szolgálatáét. *Kérünk, imádkozzatok*, hogy Isten akarata szerint történjen az új vezetőség megválasztása, hogy megmaradjon, sőt megerősödjön a Lélek egysége a békesség kötelékével az erdélyi magyar baptisták között.

Hálásak vagyunk a nők közötti szép munkáért, amit a testvérnők végeznek a **Nőszövetség** keretén belül: az *Eszter folyóiratért,* a már betervezett konferenciákért és eseményekért. *Kérünk, imádkozzatok* az egyedülálló nők felé történő szolgálat hatékonyságáért és az **„Imádkozó édesanyák”** imacsoportok további kitartó, hőséges működéséért.

Hálásak vagyunk az Úrnak a **romák közötti misszióban tapasztalt előrehaladásért** és áldásokért: a gyermekeknek szervezett oktatási programokért, az új munkatársakért, akiket felavathattunk a lelki munkára, az **új imaházak építéséért és a bemerítésekért**. *Kérünk, imádkozzatok,* hogy a roma gyülekezetek megerősödjenek, növekedjenek és egységesek maradjanak.

Az asszonyvárosi roma imaház építése

Első istentisztelet Nagykárolyban

Istennek adunk hálát, hogy elindult a **nagykárolyi gyülekezetplántálás.** *Kérünk, imádkozzatok Oláh Eleméért* és feleségéért *Boglárkáért*, hogy megerősödjenek missziós elhívásukban és az evangélium győztes úttörői lehessenek ebben a nagy, magyarlakta városban.

A sok akadály ellenére is, *hálásak vagyunk,* hogy folytatódik a **Cserepka János Oktatási Központ építése Szilágyballán,** amely otthont ad majd a Szilágysági Baptista Misszióker ület székhelyének és bibliaiskolájának. *Kérünk, imádkozzatok,* hogy Isten rendelje ki az építkezéshez szükséges anyagi fedezetet és adjon a munkálatokban jó előrehaladást az előttünk álló nyáron.

Hálásak vagyunk a Szövetségünkben felavatott **új munkatársakért**, *kérünk, imádkozzatok*, hogy elhívásukhoz hőségesek maradjanak, és Istentől kapott bölcsességgel, a Lélek erejével, de alázattal pásztorolják a rájuk

Cserepka János Oktatási Központ építése

Konferencia Ákoson roma szolgálóknak

bízott gyülekezeteket. *Könyörögjetek* további **új munkásokért,** hiszen még mindig vannak lelkipásztorok nélküli gyülekezetek és gyülekezetek nélküli, vagy elsorvadó gyülekezetekkel levő magyarlakta falvak és városok.

ÉSZAK-AMERIKA

Hálásak vagyunk:

- szövetségünk **nyolc magyar baptista gyülekezetéért**, amelyek az észak-amerikai és ausztráliai diaszpórában törekszenek betölteni az Úr Jézustól kapott küldetésüket;

- **a 115. éve megjelenő szövetségi lapunkért,** mely összekötő kapocsként szolgál a fent említett gyülekezetek között, valamint *Herjeczki Géza* szerkesztő testvérért, aki több évtizede végzi ezt

a fontos szolgálatot;

- a 2022 szeptemberében megválasztott szövetségi és alszövetségi **tisztségviselőkért**;

- hogy az elmúlt évben is voltak gyülekezeteinkben **megtérések**, és három gyülekezetben **alámerítésre is sor kerülhetett;**

- az aktív **gyülekezetplántáló misszionkért Florida** nyugati partján;

- hogy két év kimaradás után megtarthattuk a korábban rendszeressé vált évenkénti két **ifjúsági találkozónkat, és a nyári gyermek-táborunkat;**

- hogy a gyülekezeteink aktív és nyugalmazott **lelkipásztorai** két heti rendszerességgel találkoznak virtuálisan megrendezett összejöveteleken, segítve és erősítve egymást a lelki szolgálatuk elvégzésében;

- hogy az új évet a legtöbb gyülekezetünk **imahéttel** kezdhette, és több helyen bekapcsolódhattak az ökumenikus imahétbe is;

Imádkozzatok velünk:

- hogy gyülekezeteink legyenek **élők, vonzók, befogadók** azok számára, akik még nem ismerik az Urat; - hogy a gyülekezeteinkhez tartozó **gyermekek, fiatalok** biblikus értékek szerint formálódjanak, és válasszanak életutat maguknak

- hogy a hirdetett igére a hallgatók válaszoljanak **megtéréssel, megújulással, komoly odaszánással** Isten ügye mellett;

- gyülekezeteink **lelkipásztoraiért**, lelki vezetőiért és az újonnan megválasztott szövetségi és alszövetségi **vezetőkért**;

- **az Alhambrai Gyülekezetért,** hogy találjanak Istentől elhívott, fel-készült, és az ottani lelki munka elvégzésére alkalmas lelkipásztort. (*Novák József* testvér az elöljáróság megbízása szerint továbbra is ellátja az igei- és lelkigondozói szolgálatokat, valamint az adminisztratív feladatokat. Felújították a lelkipásztori lakást.)

- a nyári szövetségi **közgyűlésünkért**, amit három év kimaradás után, ismét a Ráma táborban szeretnénk megtartani;

- a Floridában történő misszió-ért, valamint *Kulcsár Attila* **gyülekezetplántáló** lelkipásztorért és családjáért;

- a nyári *ifjúsági- és gyermek-táborért,* valamint az ezeknek otthont adó **Ráma táborért;**

- fiataljaink nyárra tervezett **erdélyi missziós útjáért!**

Képszöveg: Bemerítés Torontó, Kanadában és Venice, Floridában

Gyermektábor: Ráma, Kanadában, Ifjúsági találkozó: Detroitban.

FELVIDÉK

Hála okok:

1. Hálásak vagyunk **központi gyülekezetünk befogadó szeretetéért**, a békességért, melyben munkálkodhatunk. Örülünk a hitmélyítő konferenciának, evangelizációnak, melyet tarthattunk.

Magányos hívők csatlakoztak gyülekezetünkhöz, ketten is. Vágyunk növekedni, megújulni, tevékeny szeretettel szolgálni.

2. Bár kevés kereső van, de **eljönnek messzebbről is** gyülekezetünkbe, s vágyják a látogatásunk, sok kérdésük van. Imádkozunk, hogy hitre jussanak, **befogadják az Úr Jézust** személyes Megváltójuknak s bemerítkezve a gyülekezetünkhöz tartozzanak.

Imádkozzunk, hogy kezdhessünk házi közösséget **Karván** is.

3. **Dunaszerdahelyi** gyülekezetvezetőnk hálás az Úrnak a rendszeres házi közösségekért. Imádkozunk, hogy több házi közösség alakuljon, s egy baptista imaház is.

4. Nagy szükség van **gyermekmunkásra, zenei szolgálattevőkre. Munkatársakra!**

5. Szomorú számunkra, hogy **a vegyes ajkú gyülekezetekben kihalnak a magyar baptisták** és ezekben a gyülekezetekben nincs is igény már magyar nyelvű szolgálatra. Imádkozzunk ezért is.

Hitmélyítő konferencia és nyári ifjúsági találkozó Szentpéteren

A tagszövetségek beszámolóit ***Durkó István*** Mabavisz főtitkár gyűjtötte össze

VAJDASÁG
IMATÉMÁK DÉLVIDÉKRŐL

Az elmúlt év, sok szempontból, emberpróbáló volt térségünkben, és az egész világon. Különböző krízisek (gazdasági, energiai, erkölcsi, szellemi) nehezítették az itt élő emberek, testvérek életét. Óriási az **elvándorlás Szerbiából,** a tavalyi népszámlálás szerint Szerbia lakossága az elmúlt tíz évben 10% csökkent, de a magyar lakosságnak a csökkenése még jelentősebb. Főként az idősebbek maradtak, ami hosszútávon fogja megmutatni a hatását. Szellemi állapota a térségnek eléggé sötét: azt tapasztalom, hogy túlzottan felerősödött a **Mária kultusz** de az **okkultizmus** is jelentősen visszahúzó tényező. Minden nehézség ellenére, az Úr ereje ugyanaz, mert Benne nincs változás, és az ő erejét tapasztaltuk meg az elmúlt évben, és erre az erőre számíthatunk ebben az évben is. Azt mondta az Úr Jézus: *"Veletek leszek minden napon a világ végezetéig."*

Hálaadás

A nehézségek gyülekezeteink számára lehetőségeket biztosítanak a **szolgálatra**. Az elvándorlás miatt sok idős, segítségre szoruló maradt itthon. Hálásak vagyunk, hogy **van aki szolgáljon**, és van mit adnunk, megköszönve ezt a különböző támogatóknak.

Hálásak vagyunk, hogy gyülekezeteinkben minden alkalmat megtarthattunk. Rendszeres **istentiszteletek és bibliaórák** vannak. Nyáron **gyerekprogramokat** tartottunk, a testvérnők közötti szolgálat is folyik.

Hálásak vagyunk, hogy **gyülekezetünk tagsága** is stabil, nagy növekedésről nem tudunk beszámolni, de fogyásról sem. Vannak akik **bemerítésre** készülnek, értük külön hálásak vagyunk.

Kéréseink

Égető kérdés gyülekezeteinkben az új **fiatal szolgálók** megtalálása, szolgálatba állítása. Szeptemberben indult egy **Misszióiskola Csantavéren,** a *Slavic Gospel Association* támogatásával, 18 diák részvételével. Hisszük, hogy ott vannak közöttük a jövő szolgálói. Imádkozzunk közösen, hogy *az aratás Ura küldjön munkásokat az ő aratásába*.

Kérjük az Úr **oltalmát** az itt élő hívők életére, hogy legyünk hűségesek az ő követésében, legyünk bátor **bizonyságtevői**, és szorgalmasan, tűzzel a szívünkben munkálkodjunk az Úr szőlőskertjében. Szeretnénk jó sáfárok lenni.

Kérjük, hogy Isten áldja meg a csantavéri **Bibliamúzeumot**, hogy elérje célkitűzéseit, hogy rámutasson Isten élő és maradandó szavára, hogy a látogatók megismerjék a Szentírást, ami milliók életét formálta már át, és érintse meg, formálja át az övékét is.

Képszöveg: Házicsoport Bács-kossuthfalván / Missziós iskola / A csantavéri gyermektábor

NOTHING BUT THE BLOOD OF JESUS

What can wash away my sin?
Nothing but the blood of Jesus.
What can make me whole again?
Nothing but the blood of Jesus.
Refrain:
O precious is the flow
that makes me white as snow;
no other fount I know;
nothing but the blood of Jesus.

For my pardon this I see:
nothing but the blood of Jesus.
For my cleansing this my plea:
nothing but the blood of Jesus. ***Refr.***

Nothing can for sin atone:
nothing but the blood of Jesus.
Naught of good that I have done:
nothing but the blood of Jesus. ***Refr.***

This is all my hope and peace:
nothing but the blood of Jesus.
This is all my righteousness:
nothing but the blood of Jesus. ***Refr.***

Robert Lowry

The Precious Blood of Christ!

by C.H. Spurgeon

Standing at the foot of the cross, we see his hands, and feet, and side, all distilling crimson streams of precious blood.

It is precious because of its "redeeming and atoning efficacy." By it the sins of Christ's people are atoned for; they are redeemed from under the law; they are reconciled to God, and made one with Him.

Christ's blood is also precious in its "cleansing power". It "cleanses from all sin." *"Though your sins be as scarlet, they shall be white as snow."* Through Jesus' blood there is not a spot left upon any believer, no wrinkle nor any such thing remains!

O precious blood, which makes us clean, removing the stains of abundant iniquity, and permitting us to stand accepted in the Beloved, notwithstanding the many ways in which we have rebelled against our God!

The blood of Christ is likewise precious in its "preserving power". We are safe from the destroying angel under the sprinkled blood. Remember it is God's seeing the blood which is the true reason for our being spared.

Here is comfort for us when the eye of faith is dim, for God's eye is still the same.

The blood of Christ is precious also in its "sanctifying influence". The same blood which justifies by taking away sin, does in its after-action, quicken the new nature and lead it onward to subdue sin and to follow out the commands of God.

There is no motive for holiness so great as that which streams from the veins of Jesus!

And precious, unspeakably precious, is this blood, because "it has an overcoming power". It is written, *"They overcame through the blood of the Lamb."* How could they do otherwise? He who fights with the precious blood of Jesus, fights with a weapon which cannot know defeat.

The blood of Jesus! sin dies at its presence, death ceases to be death, and heaven's gates are opened!

The blood of Jesus! we shall march on, conquering and to conquer, so long as we can trust its power!

News from Ruth Wright

Dear Friends,

The year 2022 was a different kind of year for me, having a knee replacement which had a very long recovery period. It is now eight months later and I am able to participate in everything I did before. I am grateful to ALL who helped me through that time.

In September I started right up with helping in the ESL program at *McLean Bible Church* and continue to teach a Bible class to any interested ESL student. This year some of the same students are attending and other new ones have joined in. A couple from the *Middle East* have been attending for three years and keep wanting to learn more and more things which they say, "We never knew before." The woman ("Mrs. R") shared how God provided a person (who she called an angel) in a grocery store who noticed that she was worried and anxious. Mrs. R had lost her iPhone and the "angel" stayed with her until someone from another store called to say they had her phone. Mrs. R was so aware this was not just a person but someone God sent to help her.

Another person from China is keenly interested in spiritual things and another ESL teacher will meet with her and her friend on a separate day. Pray for their salvation.

As I review how God continues to lead me, my focus is on long-term relationships. There are two women from the ME who I have known for 25 years. They have come in and out of my life and it has been about two years since I last saw them. Their sister had a severe stroke and they called and asked if they could come to my home to pray for her. As we spent time together, one of the women said - *"you talk to God like you to talk to us. It is so beautiful. How do you do that?"* So many questions to answer. They continued to come to pray several times, and then I asked if they would like to know more about Jesus and they said yes. I did not know they would say "yes" but it shows me that **God is always at work behind the scenes.** One of the two was campaigning for a town council position, so once again requested prayer and God did grant her a positive outcome. I am praying a Bible study will begin with them.

Another dear student from South Korea has moved on from ESL to study Integrative Health with a focus on Acupuncture. She is now in a 4-year program. We email often as she is so busy now. She is one who I was privileged to disciple for a year. In writing I always remind her to start her day with the Lord, no matter how busy she is.

God has placed so many people in my life. Seeds sown are now beginning to bud and bloom. Each one has needs that are different, but **they all need the Savior.** Thank you for investing in the lives of people you have never met.

On my family side, my great niece has met the Lord and now she says all that I, along with her grandparents, have been sharing with her has come to light. For years she would say, *"I know, I know"* when really she didn't know. **God is in the business of transforming people by His power.** *"Once I was blind but now I see"* is my favorite Bible verse as I too was blind once.

I find on my journey through life that God is all that He says He is: faithful, showing loving kindness, a refuge, a rock, a fortress, my hiding place and a shelter in the time of storm. He welcomes me to hasten to His throne whenever I have a need. He blesses me every day and there is no one to compare to Him.

As for my church. I am now serving on the prayer team. at the welcome desk and am active in my Shepard group on Wednesday night. All of this keeps me busy and I praise Him who enables me to keep going.

I will be visiting my family in North Carolina December 22-25. I am looking forward to seeing everyone once again, including my great, great niece who is now almost one year old.

May God's bounty be poured out on you, ***Ruth***

ruth_s_wright@yahoo.com

ESZKÖZÜL A TEREMTŐ KEZÉBEN 11. CSEREPKA JÁNOS életéből / Petrik Karoly

Tanulmányúton Brazíliában

A kurzust a *Trópusi Betegségek Intézetének igazgatója, Dr. Lakas* vezette, aki akkor *Brazília* egészségügyi minisztere volt. Minden dél-amerikai országnak volt állami alkalmazásban dolgozó küldötte itt, s három személyt kértek fel előadásra az egyetemen. Egyik *Margitka* volt. Vetítéses előadást tartott a horgos féreg kóros hatásáról és a megelőzés lehetőségeiről, tapasztalatai alapján. Lenyűgözte a hallgatóságot, az igazgatót is egyszerű, de nagyon gyakorlatias előadása. Amúgy is csodálatot váltott ki, hogy egy fiatal, csinos kanadai (észak-amerikai) hölgy, mit keres itt a világnak eme nyomorúságos féltekéjén. Egymás között *Schweitzernek* hívták.

Margitkának az volt az elképzelése, hogy minél több ismeretet elsajátítson a trópusi betegségekről, papírra, vizsgákra nincs szüksége. Közben János is megérkezett, s a *Butantán (kizárólag a kígyómarással foglalkozó) Intézetnél* tudakozódott: hogyan tudna ismereteket szerezni e területen. Csalódottan távozott, mert csak alkalmanként tartanak egy-két napos képzést szervezett csoportoknak.

Dr. Lakas megkérdezte Margitkát, hogy érzi magát itt az ő országukban. Azt válaszolta, hogy jól érzi magát, nagyon közvetlen, kedves a brazil nép, kedvesek a kollégák is, mindennel meg van elégedve. Csak egy bánata van, a férje igen nagy lelkesedéssel és elszántsággal jött, **hogy ismereteket szerezzen a kígyómarás rejtelmeiből**, és úgy tűnik, hogy nincs rá lehetőség. A miniszter azonnal intézkedett, felvette a kapcsolatot a Butantán Intézettel, és a következő naptól János az intézet különleges tanulója lett. Nyolc héten át a kígyók fajtáitól (ami több ezer) a vakcina előállításáig, mindent személyesen bemutattak, elmagyaráztak neki. Szívesen foglalkoztak vele, mert látták az eltökéltségét, az akaratát, s a mindent elsajátítás vágyát.

Hétvégeken gyülekezeteket látogattak *Sao Paulóban.* Akkor még létezett egy *Magyar Baptista Gyülekezet, Nagy István* lelkész vezetése alatt. Ez a gyülekezet eredetileg magyar nyelvű volt, de most már csak az idősek vasárnapi osztályában beszélték a nyelvet, és a házi biblia és ima órákon. Szép nagy templom, és nagy portugálul beszélő gyülekezet volt.

„Ottjártunkkor, a központi nagy gyülekezetnek három leány-gyülekezete volt. Brazíliába az 1920-as években volt nagyobb tömegű magyar bevándorlás. Azóta nem érkeztek újabb hullámokban úgy, mint Észak-Amerikába. Így a nyelv felfrissítése hiányzott a magyar közösségekből.

A református gyülekezetben a magyar nyelv használata tovább megmaradt. Apostol János *volt a pásztoruk ottlétünkkor.* Ádám Jenő *bácsi, aki akkor látogatóban volt éppen náluk, tanította a szép, ősi zsoltárokat:* »Mikoron Dávid nagy búsultában, baráti miatt volna, bánatban«. *Nagyon kedves alkalom volt a velük való találkozás. Apostol Jánostól akkor kaptuk ajándékba a református lapok bekötött példányát, a* Harangszót. *Ebből kicsendült az emigrációs magyarság Isten és haza után megörökített sóvárgása. Ezt ma is szívesen olvasom”* – írja Margitka visszaemlékezésében.

A tanulmányokat befejezve, sikeres vizsgát tett, és a trópusi betegségek gyógyításáról egy brazil diplomával gyarapodott. Butantán Intézetben örömmel gratuláltak neki:

– Kedves Kolléganő! Gratulálok a férje akaraterejéhez, tudásszomjához és kitartásához. Ezennel átadom **Bolívia első kígyó specialistáját**, kívánom, hogy sok sikert és örömöt éljenek át betegeik gyógyulását látva!

Hazaindulás előtt felkeresték a *Bolíviai Követséget,* és a követ segítségét kérték, hogy szérumot importálhassanak kórházuk részére. A nagykövet, aki az államelnök öccse, nagyon szívélyes volt, segített hivatalossá tenni a dolgokat.

Margitkát ismeretlenül – névtáblával várta Nagy István lelkipásztor, érkezésekor a repülőtéren. Most *távozásukkor negyvennyolcan kísérték ki őket.* Nagyon áldott testvéri közösséget, baráti találkozásokat, lélekemelő alkalmakat élhettek át, ismereteik gyarapítása mellett.

Öröm volt hazaérni. *Tereza* ápolónővérke, aki gyermekségétől sok kígyó-marta esetet látott, első kérésként mondta: – *Pásztor! Ugye mindent megtanítasz, amit ott tanultál?*

És úgy lett, hogy az első többnapos képzés a nővéreknek szólt. Azután egyre több helyre hívták őket, iskolákba, egészségügybe, katonasághoz. Jánosnak ekkor volt már egy komoly készlete, nagy befőttes üvegekben, formalinban tartott kígyók, mérges pókok, bogarak sokszínű gyűjteménye. Távolabbról orvosok is jöttek tapasztalatcserére.

Egyik nap a cochabambai egyetem dékánja kereste Cserepka doktort. János vette fel a telefont, és közölte, hogy a doktornő nincs itthon. Azt mondja, ő a doktort keresi, aki a kígyómarás specialistája. János szerényen megjegyezte, hogy *ő a doktornő sofőrje, de a kígyómarás ellátását ő kísérelte meg elsajátítani.* Meghívást kaptak az egyetemre előadást tartani. János vitte a gyűjteményét, és a maga szerénységével úgy vezette be az előadást, hogy nálunk, magyaroknál van egy mondás: *„Ha ló nincs, akkor jó a szamár is”* – most én vagyok a ti szamaratok.

Spanyolban is csattanósan jön ez ki, s mindjárt megnyerte a hallgatóságot. Több mint ötszáz diák, orvosok, egyetemi tanárok előtt tartották az előadást. Nagy sikerük volt, János a kígyók fajtáiról, jellemzőikről, a méreg hatásairól, és a védekezésről szólt. Margitka a szakmai részét, a toxikus hatás közömbösítését, a gyógyítás lehetőségeit tárta fel. Egy néhány oldalas nyomtatvány is készült, melyben ismertették az alapvető dolgokat, amit a kígyómarásról mindenkinek tudni kell. A klinika jól vizsgázott, egy későbbiekben megjelent szakkönyvben, amit Santa Cruzban élő német származású professzor a kígyómérgezésekről írt, többször hivatkozik a Bethesda Klinika tapasztalataira.

Egy svájci orvoscsoport, akik az általuk fenntartott és működtetett gyermekkórházat jöttek ellenőrizni Cochabambába, látogatást tett náluk a Bethesda Klinikán. A kiállítás bemutatása után, János előadásában mindig rátért a bűn okozta mérgezettségre. Az ember bukását előidéző, Évát megkísértő, valamint Isten helyreállító kegyelmét jelképező Mózes kígyójára, és a végső megoldásra. **Mindnyájan kígyó-marta esetek vagyunk, s ellenszérum nélkül halálos betegek. Isten, Jézus Krisztusban felkínálja a megoldást. Az Ő Golgotán kifolyt vére az ellenszérum. Aki ezt hittel elfogadja, az megmenekül.** A csoportot vezető főorvos elérzékenyülve ölelte magához Jánost, hogy neki Bolíviába kellett jönnie, hogy ezt megértse.

Második turnusuk ötödik évének végéhez közeledve, János így ír: *„Mi nagyon magunkon hordjuk a fáradt ember kimerültségének tüneteit. A trópusi klíma sehol sem gyerekjáték, itt különösen nem az. Csak az Úr tudja, hogy mérges bogarak, szúnyogok, legyek számtalan szúrása egy évtizeden át, mit oltott belénk.* Pihenésre lenne szükségünk, és főképpen lelki légkörre, ahol regenerálódhatunk. *A munka nem fogy, hanem egyre nő, és egyre több erőre lenne szükségünk. Bár az Úr naponta megújítja számunkra drága kegyelmét, azt is tudjuk, hogy amit erő hiányában mi nem tudunk elvégezni, neki hatalma van megtenni...”*

A könyv 184-188. oldala; *folytatjuk*

GERSTNER KÁROLY

1940 - 2022

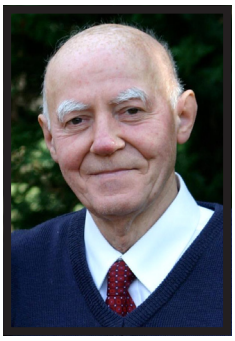

1940. január 19-én született *Vácott, Gerstner Károly és Neuschel Katalin* első gyermekeként. Édesapja pék volt, szinte mindenki ismerte őt a városban. Később még két lánytestvére született, *Erzsébet* és *Katalin*.

Szülei hitben nevelték már kiskora óta. Kezdetben a *Wesselényi utcai* gyülekezetbe jártak, ahol német nyelvű istentisztelet volt. Később Vácon néhány testvérrel együtt összejöveteleket tartottak az otthonukban. Innen indult a *váci baptista gyülekezet* 1959-ben, ami az első öt évben a Gerstner szülők otthonában jött össze. Isten iránti elkötelezettségét, megtérését 1960. július 10-én pecsételte meg bemerítéssel.

1963-ban gépészmérnöki diplomát szerzett a *Budapesti Műszaki Egyetemen,* majd a hajógyárban dolgozott 1989-ig. A kommunizmus összeomlása után a hajógyár becsukott, munkája megszűnt. Néhány évig matematikát és fizikát tanított.

1967. május 20-án örök hűséget fogadtak *Czmorek Margittal*, akivel 55 éves házassági évfordulót ünnepeltek ebben az évben. Isten gazdagon megáldotta őket gyermekekkel és unokákkal. Két gyermekük, *Andrea és Kornél* az USA-ban élnek családjaikkal. Andrea férje *Steve*, gyermekeik: *Mikayla* és *Nathan. Kornél* felesége *Réka,* gyermekeik*: Sámuel, Jonatán, Dániel* és *Lilien.*

26 éves korától aktívan részt vett a *Váci Baptista Gyülekezet* vezetőségében, majd később gyülekezetvezetőként szolgált egészen 1998-ig. 1998-ban *New York*-ba költözött a feleségével, ahol az ottani *Magyar Baptista Gyülekezetben* szolgált még tíz évig, mint gyülekezetvezető és pénztáros. Ez idő alatt megismertek néhány amerikai magyar gyülekezetet, az ottani testvériséget. 2009-ben költöztek vissza Vácra.

Az utolsó három évben sajnos egészsége nagyon leromlott. Vesebetegsége miatt nagyon legyengült, és már ereje egyre jobban fogyott, végül, szeptember 18-án, teste feladta a harcot. Lelkében mindig erős maradt, énekelt, imádkozott még élete utolsó napjaiban is.

Hálásak vagyunk Istennek a lelki örökségért amit példamutató életével, Istenbe vetett erős hitével hagyott ránk.

Margit, Andrea és Kornél

szél jegyzet

Halál, mely előhozza belőled az életet

Bizony, bizony, mondom néktek: ha a földbe vetett búzaszem nem hal meg, egymaga marad; de ha meghal, sokszoros termést hoz. János 12:24.

A búzaszemben ott van az élet ereje, amely viszont soha nem ismerhető meg, amíg nem hal meg a földben.

A búzaszem három részből áll: külső burok; belső tápszövet (endospermium); csíra.

A csíra akkor aktiválódik, amikor a talaj megtöri a burkot és megpuhítja a tápszövetet. A csíra a tápszövet fehérjéből meríti az erőt a növekedéshez. A csíra célja, hogy növénnyé növekedve végül termést hozzon; 30, 60 illetve 100 annyit.

Az Úr Jézus a közelgő kereszthaláláról beszél és arról, hogy ennek a teljes elhalásnak sok gyümölcse lesz. Ha ez nem történne meg, a búzaszem egymaga maradna.

A búzaszem törvénye egyben Isten módszere, amelytől gyakran menekülünk. Pedig csak az óemberünk összetöretése és folyamatos elhalása enged szabad utat a bennünk Isten által elhelyezett életnek.

A hústest elhalása, ahogy Pál apostol nevezi, a testi kívánságaink, a büszkeségünk, az akaratosságunk, az egónk puhítása által válik a bennünk felfakadó élet táplálékává. Hogyan?

Megbántanak, elutasítanak, megaláznak, veszteség ér, anyagi csőd, betegség, stb. Ez ellen lehet harcolni vagy el lehet fogadni, engedni, hogy történjen, tudva, hogy Isten kezén át jönnek ezek a dolgok az életedbe.

Látnunk kell, hogy az elhalás folyamatát Jézus nem önmagának okozta. Minket sem erre hív az ige. Emberek és körülmények okozták Jézus halálát, és ő engedte, hogy ez történjen vele.

Ézsaiás próféta mondja a Messiásról: *Hagytam, hogy verjék a hátamat, és tépjék a szakállamat. Arcomat nem takartam el a gyalázkodás és köpdösés elől.* (Ézs 50:6)

A halál, amely előhozza az életet, az óember meghalása. Csak így törhet utat magának Krisztus élete bennünk és általunk mások felé. Csak így jelenhet meg a szeretet, amely nem rója fel a gonoszt, hanem türelmes, jóságos, nem irigykedik, nem kérkedik, nem fuvalkodik fel, nem viselkedik bántóan, nem keresi a maga hasznát, nem gerjed haragra...

Amikor a földbe esett búzaszem-életünket elkezdi támadni a föld, azaz a világ, két dolgot tehetünk:

Zúgolódunk és emlegetjük a jogainkat, vagy pedig hagyjuk, hogy tegyék... mert tudjuk, hogy termés lesz belőle.

Lukács János

Haraszti Sándor:

NE DOBJ KÖVET…

Ítélni könnyű… Megérteni
próbáld a lélek tenger titkát.
Ne prédikálj, te vélt erényes,
ne emlegess te jellemsziklát,
ki azt sem tudod, mit jelent:
bűnbánattal a mélybe' lent
melletvervén meakulpázni,
magad őszintén megalázni,
bízván erősen, hogy soha
többé nem visz a mostoha
élet kényszere bűnesetbe…

Mit tudod te, hogy mi az Élet,
ki gyáva voltál merni egyszer…
Nem rója Isten érdemül fel,
hogy nagy titokban, csendben éled
bűnt sóvárgó életed le.
Elfonnyadsz, várván végre merni,
miként a többi: bűnbeesni.
És közben ébren azt lesed,
botránkozni, hogy min lehet.

Követ ragadsz, szirteket tördelsz,
végítéletet emlegetsz…
Karod ereszd le, szállj magadba,
vajon belül milyen lehetsz,
te erénycsősz, gyáva, senki ember?
osonj el csendben, mást mit tehetsz?
Ítélni könnyű… Megérteni
próbáld a lélek tenger titkát.
Vagy ennek híján, te vélt erényes:
görgess magadra szirtet, sziklát.

Ne dobj követ a bűnösökre,
akiknek Krisztus megbocsátott.
Kárhoztatástok visszahullik,
farizeusok, tireátok.

25 évvel ezelőtt halt meg **dr. Haraszti Sándor** orvos, lelkipásztor, az *Észak-Amerikai Magyar Baptista Szövetség* tiszteletbeli elnöke. Az itteni magyar baptista misszió fáradhatatlan munkása.

Ezúttal ezzel a versével emlékezünk rá. *(szerk)*

Úgy tekintsen minket minden

ember, mint Krisztus szolgáit és Isten titkainak sáfárait. Márpedig a sáfároktól elsősorban azt követelik, hogy mindegyikük hűségesnek bizonyuljon.
1Kor 4,1-2

Az Úr apostolai által kinyilatkoztatott "titkok" sáfárai vagyunk mi is, ha a lefektetett alapokra, példájukat és tanításukat követve építünk. Törek/szünk hűséggel elvégezni a ránk bízott feladatokat, mert az Úrnak felelünk ezért. A gyülekezeti közösség, aminek az életében így veszünk részt, Krisztus életadó szeretetéről tanúskodik a világban.

Az apostolok ihletett Kijelentést hagytak ránk, csakúgy, mint az ószövetségi igék sáfárai, a próféták és a szentírók (2Tim 3,16-17). *"Isten titkainak a sáfárai"* voltak, akik az Úr szavával szolgálnak mindmáig. Így lett az ige lelki kenyerünk, amivel táplálkozunk. Ettől nem térhetünk el; az igéhez való ragaszkodásban nyilvánul meg velünk beszélő Urunk iránti hűségünk. Ha megmásítjuk, vagy bármi mást hasonlóan fontosnak láttatunk, akkor hűtlenekké váltunk Hozzá. Az Úrhoz való hűség a gyülekezeti elöljáró első ismérve.

Szükséges ragaszkodunk Hozzá, mert olykor úgy tűnhet, hogy könnyebb és népszerűbb lenne mást tenni. Hűek vagyunk Hozzá, amíg Őt szeretjük a legjobban – a teljes valónkkal, ahogyan az Úr Jézus is tanította tanítványait: *"Szeresd az Urat, a te Istenedet teljes szívedből, teljes lelkedből, teljes erődből és teljes elmédből..."* (Luk 10,27). Ennek a minden megváltottat jellemző szeretetnek felismerhetőnek kell lennie az elöljárón (1Tim 4,12).

A szolgálatban való hűség az arra való felkészülésben, a konkrét feladatok ellátásában és mindezek kitartó folytatásában mutatkozik meg. Minden a gyülekezetért végzett és a közösséget építő szolgálatnak vannak a nyilvánosság előtt nem ismert részei. Ilyen a felkészülés, a készségességre és az alázatra való belső ügyelés. Némelyik szolgálathoz a megfelelő karakter és lelkiség mellett szükségesek konkrét ismeretek is, mint a szaktudás.

A közösségi élet kihívásai, a sokféle háttér, elvárás és meglátás, bűneink, de még az erényeink is mind jelen vannak valamiféleképpen abban a "közegben", amiben az Úrhoz és a szolgálatához hűséges gyülekezeti elöljáró sajátos hatását kifejti. A helyi gyülekezet igehirdetői, a szolgáló testületek vezetői, a lelki segítők, az éneklés vezetői, a gazdasági ügyek intézői, az összejöveteli helyekért felelős vezetők és sorolhatnám még a gyülekezetenként is más és más feladatköröket, mind egy célt szolgálnak.

A gyülekezet az Úr népe, megváltott lelkek közössége, akik a Főpásztor, Jézus Krisztus gondoskodását a helyi szolgálók hűségében is élvezik.

„Sáfár" szavunk bajor-osztrák jövevényszó: schaffer - uradalmi intéző, gazdatiszt, felügyelő a jelentése. Vagyis, olyan tisztség, aminek rangot Gazdánk nagysága ad, és aminek hűséges ellátásával Neki tartozunk.

Könyörögjünk és adjunk hálát hűséges gyülekezeti elöljáróinkért!

Novák József

SIESS, AZ ÚR HAZA VÁR! / PLANTY OF ROOM IN THE FAMILY

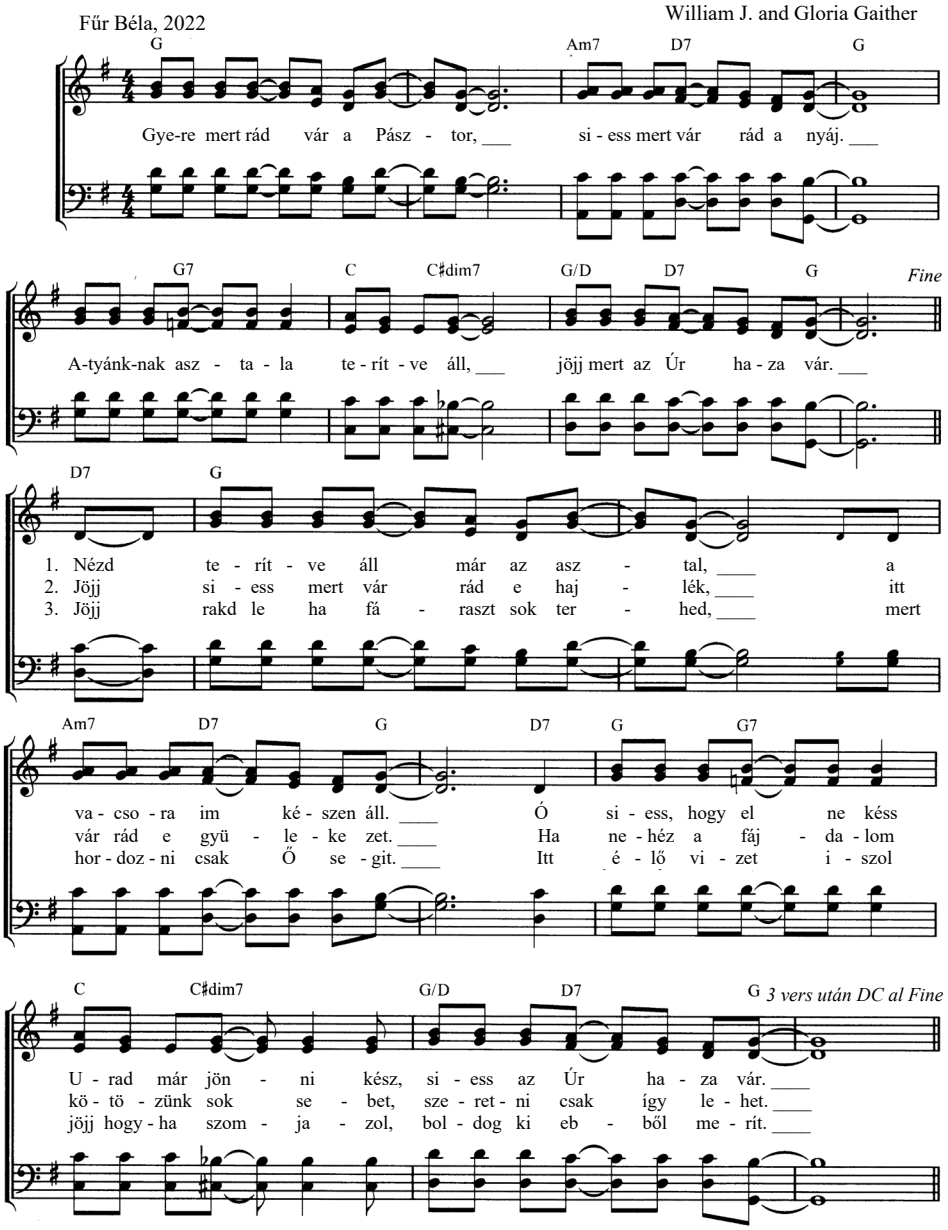

VÁRTUK...

Vártuk az Urat,
"jobban, mint őrök a reggelt." *

Advent, karácsony,
ünnepünk szépen eltelt.

Mit hoz az új év,
ember senki se tudja.

Nincs más hátra, mint
várván várni az Úrra.

* Zsoltárok 130:6

Szilágyi József