VOL. 113. NO. 2. FEBRUARY, 2021. 113. ÉVF. 2. SZÁM, 2021. FEBRUÁR

Evangéliumi Hírnök

GOSPEL MESSENGER

Hungarian Baptist Convention of North America Since 1908 Az Észak-Amerikai Magyar Baptista Szövetség lapja

"AZ EVANGÉLIUM ISTENNEK HATALMA" (Róma 1:16)

MABAVISZ vasárnap 2021. február 7.

NEM SZUNNYAD ŐRZŐNK!

Elnöki üzenet

*„Szemeimet a hegyekre emelem, **(h)** onnan jön az én segítségem**(?)** Az én segítségem az Úrtól van, aki teremtette az eget és földet. Nem engedi, hogy lábad inogjon; nem szunnyad el a te őrződ. Íme, nem szunnyad és nem alszik az Izráelnek őrzője! Az Úr a te őrződ, az Úr a te árnyékod a te jobbkezed felől. Nappal a nap meg nem szúr téged, sem éjjel a hold. Az Úr megőriz téged minden gonosztól, megőrzi a te lelkedet. Megőrzi az Úr a te ki- és bemeneteledet, mostantól fogva mindörökké!"* - Zsolt 121

Ezékiás király idejéből való ez a Zsoltár, amikor is Júdát és Jeruzsálemet az asszíriai hadsereg fenyegette. Az Urat dicsérő, az Úrban bízó emberek szívének vágyait örökíti meg ez a zsoltár olyan időszakokra, amikor a sötétség, reménytelenség, a kilátástalan jövő körülvesz minket, és segítséget keresünk mi is.

Ha Ezékiás az, aki segítségért kiált, akkor érezhető, hogy benne van a kétségbeesés, félelem, hiszen nagy nyomorúságba, veszélybe került. Már-már összeroskad, és akkor körül néz, honnan is lehetne, kitől is lehetne segítséget kérni. Egyesek úgy tartják, hogy helyesebben az első vers inkább egy kérdés: ***honnan** jön az én segítségem**?*** Azért is, mert a második vers egy világos válasz erre a kérdésre. Azok a hegyek ugyanis, egészen Ezékiás reformjáig bálványimádás helyszínei voltak. Segítség onnan nem jöhetett. Felnézve a hegyekre kérdezi, honnan jön a segítség, majd szemeit magasabbra emeli a hegyeknél. Azok a magas hegyek eszébe juttatták, hogy a segítség Istennél van, aki erős karjával oda helyezte azokat. Miért is féljen? Az Úr volt az ő Királya. A Nagy és Teremtő Király, aki kisujjával képes azokat a hegyeket eltörölni. Miért is féljen akkor egy földi királytól?

Többször is megismétli a zsoltáros azt az igazságot, hogy minden helyzetben meg tud őrizni minket az Úr: fáradságban, meglankadásban, gyengeségben és gonosz kísértések közepette is. Egy határozott kijelentéssel fejezi be: *„megőrzi az Úr a te ki- és bemeneteledet, mostantól fogva mindörökké!"* A Mózesi törvény megkövetelte, hogy minden zsidó családban, a törvény részeit, az Igéből véssenek a kapukra, ajtófélfákra. Minden alkalommal, mikor kiment a kapun, elolvashatta és magával vihette Isten Igéjét. Ez az Ige megtartotta az ő mindennapi járásában, tevékenységében. Emlékeztette arra, hogy Isten népéhez tartozik, és ehhez méltóan kell viselkedjen, beszéljen. Mikor visszatért, és újra átment a kapun, megint elolvasta, és megint emlékeztette arra, hogy köze van Isten törvényéhez. Önvizsgálatot tarthatott minden nap végén. És mielőtt bement, ez az Ige buzdította arra, hogy most ugyanúgy kell viselkedjen bent a házban, a családban is!

Milyen jó lenne, ha ennek a lelkiségét mi is át tudnánk venni. Ha Isten Igéjét szívünkbe zárnánk, az megőrizne minket attól, hogy rossz utakon járjunk, olyanokon, ahol Isten nevének nem hozunk tisztességet. Ez őszinteségben, igazságban és szentségben tartana minket. Minden rossz lépéstől megőrizne minket.

És így őriz minket Isten hatalmas karja. Áldott legyen az Ő neve. *Minden gondotokat Őreá vessétek!* Tegyük ezt kedves testvéreim, bárhol is éljünk Isten kerek világában!

Pardi Félix
MABAVISZ elnök

Hálaadás és imatémák

ERDÉLY

1. *Hálásak vagyunk* Istennek mindazokért a testvérekért, akik a vírushelyzet hozta nehéz helyzetben is hűségesek maradtak Jézushoz és jó példát mutatva kitartottak a gyülekezeti szolgálatokban. Hálásak vagyunk Istennek, hogy sokan meggyógyultak és felépültek tagjaink közül a covid fertőzésből.

Kérjük, imádkozzanak azoknak gyógyulásáért, akik most vannak a betegség próbája alatt és könyörögjünk azért, hogy gyászoló testvéreink tapasztalják meg a minden vigasztalás Istenének jelenlétét és szeretetét.

2. *Hálásak vagyunk* Istennek azért, hogy habár a vírushelyzet súlyosságára való tekintettel rövid időre szükséges

folytatás a 5. oldalon

A TARTALOMBÓL

English section - pages 9-10.

A magyar tag-szövetségek missziós beszámolói a MABAVISZ napra

A Házasság Hete - február 7-14

Ifjúsági találkozó az Interneten

Oltásellenesség

Új sorozatok: Az 5 legfontosabb igém; A menedék

Evangéliumi Hírnök
GOSPEL MESSENGER

(USPS # 716-300)

POSTMASTER:
Send address changes to:

Evangéliumi Hírnök
Subscription Manager
12409 Devoe St. SOUTHGATE, MI 48195

Periodicals Postage Paid at Wyandotte, MI and Additional Offices

Published monthly by the Hungarian Baptist Convention of North America, Inc.

Editor / Szerkesztő:
REV. DR. A. GÉZA HERJECZKI
1370 Michigan Blvd.,
Lincoln Park, MI 48146
Tel: (313) 382-3735
herjeczki@yahoo.com

Kéziratot, cikket, megjegyzéseiket a szerkesztő címére kérjük.

A szerkesztő bizottság tagjai:
Gergely István, Püsök Dániel és Szabó István

Our address on the internet:
http://www.evangeliumihirnok.net
E-mail address: herjeczki@yahoo.com

SUBSCRIPTION / ELŐFIZETÉS

$25.00 annually

Send subscription and change of address to Előfizetést, címváltozást erre a címre kérjük:

BÉLA FÜR, Subscription Manager
12409 Devoe St.
Southgate, MI 48195
Tel.: (734) 284-7107
furbill@hotmail.com

* * *

Tiszteletbeli elnök / Honorary President
REV. SÁNDOR KULCSÁR
11727 Breadfruit Ln.
VENICE, FL 34292
rev_skulcsar@yahoo.com

SZÖVETSÉGI TISZTSÉGVISELŐK

Elnök / President:
REV. DR. ISTVÁN GERGELY
225 East 80th Street
NEW YORK, NY 10075
gergelyis@gmail.com

Alelnök / Vicepresident:
REV. DÁNIEL PÜSÖK
7379 Islington Ave.
Woodbridge, ON, L4L 1W2, CAN
pusokdaniel@yahoo.com

Titkár / General Secretary:
ISTVÁN SZABÓ
11 E. Michigan Ave.
PALATINE, IL 60067
szaboek@sbcglobal.net

Pénztáros / Treasurer:
ZSIGMOND BALLA
2518 E. McKittrick Place
BREA, CA. 92821
zsigmond@sbcglobal.net

* * *

Q Press Graphic Design Studio
2124 Rose Villa Street, Pasadena, CA 91107

A SZERKESZTŐ ROVATA

Szeretettel köszöntjük a világ legalább 8 országában élő magyar baptista testvéreinket, akik valamilyen formában kapcsolódnak a ***Magyar Baptista Világszövetség*** által képviselt gyülekezetek közösségéhez. Úgy vélem, hogy az *Evangéliumi Hírnök* olvasótáborát is ide számíthatom. A Kárpát medencén kívül meglehetősen szétszóródva élünk, élnek testvéreink. De még az anyaország körül élő – *felvidéki, kárpátaljai és vajdasági* testvéreink is joggal érezhetik - velünk együtt, hogy kicsik és erőtlenek. Jól esik hát, amikor tapasztaljuk valamilyen formában, hogy „nagyobb testvéreink" - a *magyarországiak* és az *erdélyiek* – figyelemmel kísérik életünket, szolgálatunkat. Ennek a figyelemnek egy kifejezésmódja, hogy ápolják a 14 évvel ezelőtt elindított MABAVISZ vasárnap alapgondolatát, és imádkoznak kisebb testvéreikért.

Február első vasárnapján minden magyar baptista gyülekezetben legalább néhány percet fordítani fognak szolgatársaim arra, hogy a testvériség figyelmét felhívják a máshol, talán éppen nehezebb körülmények között élő magyar baptista gyülekezetek életére. Buzdítani fogjuk egymást az imádságra, s talán még más lehetőségeit is felmutatjuk a kapcsolat tartásnak.

Köszönöm *Durkó István* testvérnek, a világszövetség főtitkárának, hogy bekérte és összegyűjtve kiküldte a tagszövetségek beszámolóit. A mi lapunk is ezt az anyagot dolgozta föl a következő néhány oldalon, s bizonyára megteszi ezt a *Békehírnök* és a *Szeretet* is. Örülök annak, hogy ilyen módon eszköz lehet lapunk is abban, hogy úgy történhessen, ahogy Pál apostollal történt, amikor végre Timóteus híreket hozott a Thesszalónikai testvérekről. *„... jó hírt hozott hitetekről és szeretetetekről... minden szorongattatásunk és szükségünk mellett is, a ti hitetek által megvigasztalódtunk veletek kapcsolatban,* ***mert szinte megelevenedünk, ha ti erősek vagytok az Úrban.***" (1Thess 3,6-8)

Jó tudnunk, hogy bár kicsik vagyunk, együttesen talán a negyvenezret is meghaladja a magyar baptisták világméretű nagy családja.

Bízom benne, hogy az idén sor kerül erre a február eleji imádságos vasárnapra (s nem kell a tavalyi MABAVISZ vasárnapra írt „*Miért nincs, ha van?*" szerkesztői rovatomat újra rágni.

Végül még az is örömöt adhat nekünk – az előbb írottakkal együtt, s azok nélkül is – hogy az 5Mózes 7,7-9-et (a beszámolók végén, a 8. oldalon olvashatjuk) minden keresztyén gyülekezet, vagy akár olyan kis szövetség is, mint a miénk, magára értheti. Az Úrnál nem az számít, ami nálunk; szereti az Úr a kicsinyeket, az alázatosokat, a hűségeseket, azokat, akik Hozzá igazodnak.

Mit olvashatunk még e számban? Egy magyar és egy angol nyelvű aktuális cikket a *koronavírussal* kapcsolatban újra feléledt „oltás" problémáról. Mindkét írás igei megközelítéssel hozza elénk a kérdést.

A februári hónap másik nagy eseménye (az utóbbi években) a *Házasság Hete*. Ezúttal az interneten is követhetjük, vagy később újra nézhetjük a magyarországi programokat.

„A menedék" címmel új sorozatot indítunk, *Nagy-Kasza Lona* írásaiból. *Benny Máté* írását is figyelmetekbe ajánlom – ugye ismeritek őt, talán még Chicagóból. Ifjúsági lelkipásztorként szolgál, de a fényképezőgépét is nagyon jól kezeli. Köszöntöm íróink között!

A magyarországi fiatalok interneten rendezett konferenciájáról is kaptunk beszámolót, két nyelven is: ***Connect - Forrás a sztyeppén***. Örülök, hogy a fiatalok megtalálják egymást a nagy távolságok ellenére is. Mire nem jó a pandémia? Imádkozzunk fiataljainkért!

(*szerk*)

ÉVKÖZI GYŰLÉS 2021.

A Végrehajtó Bizottság és a *Missziós és Jótékonysági Bizottság* internetes értekezletére az idén március 13-án kerül sor.

Szent békesség lesz házadon,
Áldás a házasságodon,
Ha Véle vagy betelve.
De nem lesz áldott lakhelyed,
Felbomlik házaséleted,
Ha nincs az Úr is benne.
Állj csak, Járj csak
Küzdelmedben Szükségedben
Az Istennel,
Bőven áld Ő kegyelmével!

Ha egy várost nem Isten véd,
Hiába őrzi azt a nép,
Az ellen rájuk törhet.
Éppúgy csak az a frigy örök,
Amit az Isten keze köt,
Ott ellen is dühönghet.
Kösse Össze Élteteket
A szeretet Isten által,
Védjen, áldjon hű karjával!

J. A. Lehmus (1707-88) (HH390)

OLTÁSELLENESSÉG

Nem szeretem, amikor az orvosok lenézően beszélnek azokról, akik nem használnak oltást. Számtalan oka lehet annak, amikor valaki úgy dönt, hogy nem adat be oltást. *Valóban vannak rizikók minden oltás körül*, vannak köztünk olyanok, akik valamilyen alapbetegség vagy immunreakció miatt nem is kaphatják meg a védőoltást. Azonban mégis most sok szeretettel és alázattal *amellett szeretnék érvelni, hogy mindenki aki teheti adassa be a COVID elleni védőoltást.* Nem elsősorban orvosi érveket akarok hozni, hanem az evangéliumra akarok apellálni. Nevezetesen arra, hogy Jézus úgy szeretett minket, hogy meghalt értünk a kereszten, és ez az egyetlen út az üdvösséghez.

1. Jézus azt mondja *nincs annál nagyobb szeretet, mint amikor valaki életét adja a másikért.* Nos gondolj arra, hogy a védőoltás egy kicsit *magadért* van, de elsősorban a *másikért*. Ha mindenki aki teheti beoltatja magát, a vírus visszaszorul, és emberek százezreinek nem kell meghalniuk, milliók megélhetése nem kerül veszélybe. Gondolj arra, hogy a rizikó amit vállalsz, azt részben másokért teszed. Akarsz valami nagyot tenni? Jézus azt mondja, hogy a kicsin kell hűnek lenni először. Félsz mert lehet, hogy vannak mellékhatások, félsz mert ki tudja, mik a hosszú távú hatások. Jogosan. De ne legyél gyáva. *Ne a félelem határozza meg azt amit teszel, hanem a szeretet*. **Nézz a keresztre, Jézus nem a halál rizikójával ment a keresztre, hanem annak biztos tudatában**. Nekünk csak egy kis *rizikót* kell vállalni. Nem nagyobb a rizikója jelenleg beadatni ezt az oltást, mint az, hogy valami bajunk lesz a következő utunkon, mondjuk a rámai táborba, mégis mekkora örömmel vállaljuk ezt a rizikót ha magunkról van szó.

2. A másik érvem, hogy hányszor használjuk azt az érvet emberekkel beszélve, hogy *Jézus kereszthalála az orvosság, ingyen van, és csak el kell fogadnod, hogy meggyógyulj.* Ennek fényében kicsit értetlenül állok, mikor van valami, ami kimutathatóan *orvosság, ingyen van, és csak el kell fogadnod,* és a zsigeri reakció sok keresztyén testvérem részéről, hogy *"it's too good to be true"* (olyan jó, hogy nem is lehet igaz). Biztos van valami turpisság mögötte. Nem úgy kellene-e hozzáállnunk, amilyen hozzáállást várunk másoktól az evangéliumhoz? Nem azt várjuk, hogy rögtön mondj igent! - hiszen ilyet csak nagyon beképzelt hittérítők, meg még arrogánsabb orvosok várnak. Amit várunk, az *a nyitott szív és a készséges hozzáállás.* Azt várjuk, hogy az emberek ne csípőből utasítsák el, hanem vizsgálják meg amit mondunk. A készséges hozzáállásról Jézus egy helyen azt mondja a hegyi beszédben, hogy ha valaki egy mérföldnyi útra kényszerít, menj el vele kettőre. Ehhez képest nekünk csak, mondjuk, *fel kellene venni egy maszkot,* és sok-

szor az is nehéz. *Ez nem nyitott szív, ez nem készséges hozzáállás, hanem* - és bocsássátok meg -, sokszor szimplán *önfejűség.* Tudom, mert én vagyok az önfejűek között az első. Az önfejűséggel csak egy baj van, hogy a keresztyén egyháznak *Krisztus fejűnek kellene lennie.*

Remélem bátorítottam mindenkit, aki oltásellenes volt eddig; a célom nem az oltáspártiak felmagasztalása volt, hanem az oltásellenesek meggyőzése. Nem gondolom, hogy egy cikk elég, hogy valakit meggyőzzön, de talán elég arra, hogy elindítson egy úton. Akárhogy is döntesz, *életünk az Úr kezében van, aki* - hála Néki - *nem csak az oltáspártiakért, de az oltásellenesekért is meghalt.*

Dr. Árgyelán Miklós

Ezerszer is igen!

Házasság hete

2021. február 7–14.

MI IS A HÁZASSÁG HETE?

Közel két évtizede Angliából indult el ez a kezdeményezés, amely Valentin-nap környékén *minden évben* egy hétig *a házasság és a család fontosságára* kívánja irányítani a figyelmet. A házasság hetét – amelyhez hazai és nemzetközi szinten is *számos ismert közéleti személyiség* csatlakozott kifejezve elköteleződését a házasság, a család ügye iránt – mára *4 kontinens 21 országában* ünneplik. Magyarországon az országos eseménysorozatot 2008 óta rendezik meg a *keresztény egyházak és civil szervezetek* széles körű összefogásával.

„A házasság Isten csodálatos ajándéka és gondoskodása az ember számára, amelyben a felek megtapasztalhatják *a feltétel nélküli szeretet, a hűség és az őszinte megbocsátás* értékét egy nekik rendelt, de nem tökéletes társon keresztül. A házasságban egy férfi és egy nő saját elhatározásából elkötelezi magát, hogy egymás bátorítására, segítésére és védelmére törekszik egész életében. Ilyen módon a házasság *felelősségteljes, biztonságos és meghitt közösséget jelent* számukra, és áldásul szolgál életük minden más területén is.

A házasság hete olyan széles körű összefogásra törekszik, mely gyakorlati *példamutatással*, tudományos *kutatások eredményeivel,* bibliai és erkölcsi *érvekkel* támasztja alá a házasság örökkévaló értékét. *Bátorít minden olyan helyi kezdeményezést, amely hidat épít* az adott közösség környezetében élő házaspárok és családok felé, amely segíti életüket, boldogulásukat. *Nyíltan beszél* a házasság mindennapi valóságáról, örömeiről és feszültségeiről. Igyekszik bölcs és gyakorlati tanácsokkal ellátni *a házasokat és házasulandókat*, valamint a teljes helyreállás reményét ébren tartani azokban, *akiknek a kapcsolata válságban van*, illetve valamilyen ok miatt megszakadt."

Idén a járványhelyzet miatt *rendhagyó módon* vagyunk kénytelenek megrendezni a házasság hetét. De azok a szakértők, terapeuták, jegyes gondozásban részt vevő párok, lelkes gyülekezeti közösségek, akik eddig is aktívan részt vettek *"az elköteleződés megünneplésében"*, most sem hagynak bennünket program és "*találkozások*" nélkül.

"Az idei házasság hete mottója is utal rá (EZERSZER IS IGEN!), ebben a helyzetben még fontosabb egymásra naponként igent mondani és a kapcsolatot megerősíteni, mert így sokkal hatékonyabban tudunk szembenézni a körülöttünk lévő bizonytalansággal. A házasság hete központi programjai *katalizátorszerepet* hivatottak betölteni, ezzel is *inspirációt* nyújtva abban, hogy ilyen helyzetben is kreatívan találjuk meg azt, hogy miként lehet új és akár eddig nem megszokott módokon ugyanazt a célt elérni. Ezt szolgálják idén az *online események*, előadások, amelyek így még többekhez eljuthatnak, hiszen **utólag is megtekinthetők**, és a *Magyarországtól távol, kisebbségben élő vagy külföldön* dolgozó párok számára is elérhetőek lesznek."

Kísérje figyelemmel az online előadásokat! Regisztráció nem szükséges a központi programok megtekintéséhez. **www.hazassaghete.hu**

A Házasság Hete Szervezőbizottsága

A SZERELEMRŐL

1. Máté 19:4-5 (Mk 10:7-8) *Ő pedig így válaszolt: Nem olvastátok-e, hogy a Teremtő kezdettől fogva férfivá és nővé teremtette őket? És ezt mondta Isten: „Ezért hagyja el a férfi apját és anyját, ragaszkodik feleségéhez, és lesznek ketten egy testté.”* (1Móz 2,24 ; Ef 5,31)

2. Példabeszédek 5:16-18 *Ne folyjanak forrásaid az utcára, és patakjaid a terekre! Egyedül tiéid legyenek, ne oszd meg másokkal! 18 Legyen forrásod áldott, és örülj ifjúkorodban elvett feleségednek.* (Préd 9,9)

3. Prédikátor 4:9-12 *Jobban boldogul kettő, mint egy: fáradozásuknak szép eredménye van. Mert ha elesnek, föl tudják segíteni egymást. De jaj az egyedülállónak, mert ha elesik, nem emeli föl senki. Éppígy, ha ketten fekszenek egymás mellett, megmelegszenek; de aki egyedül van, hogyan melegedhetne meg? Ha az egyiket megtámadják, ketten állnak ellent. A hármas fonál nem szakad el egyhamar.*

4. Énekek Éneke 7:11 *Én szerelmesemé vagyok, és ő is utánam vágyódik.* (2,16 ; 6,3)

5. 1Korinthus 13:4-8 *A szeretet türelmes, jóságos; a szeretet nem irigykedik, a szeretet nem kérkedik, nem fuvalkodik fel. Nem viselkedik bántóan, nem keresi a maga hasznát, nem gerjed haragra, nem rója fel a rosszat. Nem örül a hamisságnak, de együtt örül az igazsággal. Mindent elfedez, mindent hisz, mindent remél, mindent eltűr. A szeretet soha el nem múlik.*

A szerelem sokak szerint az egyik legszebb dolog a földön. Képzeljük csak el, mit érezhetett *Ádám*, amikor a Teremtő odavezette hozzá menyasszonyát *Évát*, akit belőle, és külön neki teremtetett. Azután elhangzik az első igénkben, az Úr Jézus által is idézett egyszerű, de annál tartalmasabb házasságkötési mondat. *Elhagyja - ragaszkodik - egy testté lesznek.* Sok ma is emlegetett kérdést tisztáz, igen egyértelműen, ez a néhány rövid igevers. Hisszük, hogy az Isten szerinti házasság egy férfi és egy nő sírig tartó hűséges, szeretetteljes kapcsolata, házastársi kötelékben.

Második igénkből világosan láthatjuk, hogy az Úr nem szerelemvándorokként akar látni bennünket. A fizikai intimitás megélése csupán a házastársunk felé irányulhat. Ebbe nem fér bele a nyitott kapcsolat, mert a szerelemnek csak az Úr felé kinyíló közösségnek kell lennie.

Ezzel el is érkeztünk a harmadik igénkhez, ami talán az egyik legismertebb ebben a témában. *A szerelem építi a másikat,* hiszen egy egész világot jelent egymásnak egy életen át. Egy határozott *igen*, ami egyszersmind nagyjából 3.5 milliárd *nem* is. A kölcsönös szerelem Isten ajándéka, aminek a gyümölcse: ketten egy testté válni. (ez a gyerek tiszta anyja és tiszta apja).

Utolsó igénk a szerelem kiteljesedéséről szól, és példát ad arra, hogy miként őrizhetjük, gyakorolhatjuk azt a házasságban, példát adva gyermekeinknek, rámutatva Krisztus szeretetére egész életünkkel.

Huli Sándor

A házasságot Isten alapította

1Móz 2,21-24

Hogy a házasságban a nő és a férfi egy test lesz, ez előbb hit, és annak nyomán cáfolhatatlan tapasztalat.

Gyakran teszik fel azt a kérdést a fiatalok, a társukat keresők, hogy honnan lehet azt tudni, ki az igazi. Azt szoktam válaszolni, kell egy bizonyosságnak lennie a szívünkben. A Teremtő amikor látta, hogy Ádám egyedül érzi magát, akkor ő maga mondta, hogy alkot neki hozzáillő segítőtársat. Első körben Isten állatokat vitt Ádám elé, de nem talált az ember közöttük társat, aztán meg alkotta Évát, akiben Ádám felismerte, hogy ő már *„csontomból való csont, testemből való test”*. Ilyen bizonyosságra van szükségünk a saját házasságunkban is. Az élet viharai, a kapcsolat próbái között erre a meggyőződésre, erre a biztos felismerésre tudunk visszatérni: *„Tudom, hogy az én feleségem/férjem Istentől hozzám rendelt segítőtársam.”* Az Úr tehát segítőtársat alkotott az embernek, aki segít életünk céljait elérni. Vajon mi lehetne fontosabb cél az életben, mint Isten megismerése, az üdvösség? Ha egy kapcsolat közelebb visz Istenhez, az lehet az Úrtól, viszont ha eltávolít tőle, akkor nagy valószínűség szerint nem tőle van. Imádkozzunk a még házasság előtt állókért, hogy bölcs döntést tudjanak hozni, s akik már házasságban élünk, adjunk hálát Isten csodálatos ajándékáért!

Merényi Zoltán (Áhítat 2021)

HÁZASSÁGUNK DICSÉRETE

Hadd mondjak én az Élet érdekében
hűségre hívó hálás éneket,
ki eltöltött már boldog házasságban
erős emlékű édes éveket!

Isten kegyelme minket szűzen őrzött,
Csupán egymás számára tartva meg,
S az égi Vőlegényhez húzó hűség
Házasságunk szilárd alapja lett.

Mi még a testi lángolás varázsát,
a még nem ízlelt új tüzű csodát –
még ezt is Tőle nyertük – hála érte -,
meg sem kívánva soha senki mást.

A féltékenyég félelmes fullánkja
bennünket soha meg nem mérgezett,
a gyilkoló gyanú sejtelmes árnya
szívünkre nem, sosem férkőzhetett.

Ajándék voltunk Istentől egymásnak,
s mennyei mézet mártottunk alant:
Egy belső bölcső gyönyört nyújtva
ringott,
S mélyén az élet sejtje megfogant.

És alaptalan aggódás nem kínzott,
pedig nem volt sem bútor, sem lakás,
csak hárman voltunk: férfi, nő meg
Isten,
s a várandósság öröm volt, nem csapás.

Minden gyermek nagy szerelem
gyümölcse,
s az életéért harcos szenvedés.
Hogy hány legyen? Nem volt véletlen
dolga:
Istennel szőttünk „családtervezést”.

Sem karrier, sem sok kényelmi
szempont
nem tört egy magzat életére sem,
s elmúltak bár az ifjú álmú évek,
csak egyre nőtt a drága szerelem.

És volt a gyermekáldásnak határa:
a fájdalomtól féltő szeretet.
Egymást becsapva vagy kijátszva, soha
nem adtunk gyermekeknek életet.

A férfi és nő egyenjogúsága
természetes volt mindig, mert a hit
a szeretetnek égi talajából
dúsan hozta ízes gyümölcseit.

Ha békességünk boldog, tiszta tükrét
befújta néha sérelem szele,
minden vitánkat a bocsánatkérés
s a megbocsátás csókja zárta le.
…..
Légy áldva, Isten, e kimondhatatlan
ajándékért, mely lényeddel rokon,
hisz folytatódik majd szellemi szinten
örök örömben dicső jobbodon!

Balog Miklós (részlet)

HÁLAADÁS ÉS IMATÉMÁK

folytatás az 1. oldalról

volt a gyülekezeti istentiszteleti alkalmaink felfüggesztésére, még is az elmúlt esztendő sokféle lehetőséget biztosított arra, hogy félelem nélkül beszéljünk Jézusról.

Hálásak vagyunk a megtérőkért, a bemerítkezőkért és azokért a testvérekért, akik beálltak a lelki munkába. *Kérjük, imádkozzanak,* hogy adjon az Úr hűséget az új hívőknek és bölcsességet a frissen beiktatott lelki munkásoknak.

3. *Hálásak vagyunk* a nőtestvérek között végzett szolgálatért, a megrendezésre került női konferenciákért és csendesnapokért. *Hálásak vagyunk* a Nőszövetség folyóiratának megjelenéséért, az Eszterért. *Kérjük, imádkozzanak,* hogy a nőtestvérek a családban, a munkában és a gyülekezetben is tudják betölteni küldetésüket.

4. *Hálásak vagyunk* a gyermekek részére megszervezett Bibliai Olimpiáért. Az októberi országos szakasz találkozóját már nem lehetett közös alkalom keretében megszervezni, de karanténi körülmények között meglettek a vetélkedő győztesei.

Kéjük, imádkozzanak, hogy adjon az Úr a gyermekeknek kitartást az Ige olvasásában, ismerjék meg egyre jobban Istent, az Ő ígéreteit, és bátran beszéljetek másoknak is Róla!

5. *Hálásak vagyunk* gondviselő Istenünknek, hogy új óvoda és bölcsőde épült Zilahon. Az átadó ünnepség 2020. szeptember 13-án, vasárnap reggel 10 órától volt megtartva az új óvoda és bölcsőde udvarán. *Kérjük, imádkozzanak,* hogy az új óvoda és bölcsőde működtetésében továbbra is az Úr adjon erőt és bölcsességet! *Hálásak vagyunk,* hogy hamarosan új épületbe költözik a nagyváradi Betlehem Óvoda is. *Imádkozzanak*, hogy az új épület a misszió eszköze legyen, az ide járó gyermekek és családjaik úgy ismerjék meg Istent, mint erős várat, akihez menekülhetnek, és aki által életet nyerhetnek.

6. *Hálásak vagyunk* az Úrnak, hogy 2020. július 12-én a Sólyomkővári Keresztyén Táborban az új ebédlő ünnepélyes alapkőletételére került sor. Hisszük, hogy az eddigi előrehaladás után az új ebédlő építése azt a célt szolgálja majd a táborban, hogy az Úr neve legyen felmagasztalva, és hogy emberek találkozhassanak Istennel azon a helyen!

7. *Hálásak vagyunk* Istennek, hogy 2020. március 7-én sor kerülhetett a KCA Bibliaiskola évzáró istentiszteletére az *Érmihályfalvai Roma Gyülekezetben.* A négy éven keresztül itt tanuló testvéreknek örömmel adtak hálát a felkészülés lehetőségéért, valamint azért ahogyan az Úr megváltoztatta az életüket és hozzáállásukat a lelki munkához.

8. A 2020-ra tervezett országos ifjúsági táborozások, a különböző konferenciák sajnos elmaradtak és megritkultak a fizikai találkozások is az ifik között, de hála Istennek, hogy együtt online konferenciázhattak a fiatalok a világ különböző pontjairól 2020. december 12-én. Örömmel láttuk, hogy sokan mások is becsatlakoztak az észak-amerikai földrész különböző városaiból. *Kérjük, imádkozzanak*, hogy az elhangzott igei üzenetek teremjenek jó gyümölcsöt minden résztvevő életében és adjon az Úr lelki megújulást a fiatalok között.

Az Ifjúsági Szövetség új vezetőséget választ február 13-án; kérjük, imádkozzanak, hogy az Úr emeljen fel szíve szerint való vezetőket ez új nemzedékből.

Szabó László

képszöveg, fentről lefelé

Új óvoda és bölcsőde épült Zilahon
Néhány bemerítés 2020-ból
KCA Bibliaiskola az Érmihályfalvai Roma Gyülekezetben
Az új ebédlő ünnepélyes alapkőletétele a Sólyomkővári Keresztyén Táborban
IV. Bibliai Olimpia

ÉSZAK-AMERIKA

2021. MABAVISZ vasárnapján szeretettel köszöntünk mindnyájatokat, a mi Urunk és Megváltónk, Jézus Krisztus nevében. Közel egy éve, hogy országunkban kitört a Covid-19 néven ismert világjárvány, amely átrendezte társadalmi, szociális, gazdasági és közösségi életünket. Az alábbiakban megfogalmazott gondolatok segítenek megérteni, hogy ebben a Covid-os világban, a többek között, miért vagyunk hálásak, és melyek azok a területek, amelyekben imatámogatásotokra számítunk:

Hálásak vagyunk Istennek, hogy az elmúlt hónapok bajai és nehézségei között kegyelmes karján hordozta életünket. Míg az új koronavírus sokakat megfertőzött országunkban és sokan bele is haltak a fertőzésbe, alázattal és hálával osztjuk meg veletek, hogy gyülekezeteinkben voltak ugyan megbetegedések, de nem volt halálos áldozat. Mindez, tudjuk, nem a mi érdemünk, hanem Isten kegyelme.

Imádkozzatok érettünk, hogy az Úr a jövőben is őrizze meg gyülekezeteink testvériségét a Covid 19 okozta megbetegedéstől, (és más betegségektől) és véglegesen szüntesse meg a járvány terjedését.

Lelkipásztoraink a Venice-i Nyitott Biblia Gyülekezetben, a lelkipásztori csendesnapok végén. Bemerítés a Detroiti és a New York-i Gyülekezetben. Júliusban megérkezett Chicagóba a régi-új lelkipásztor, Lukács János.

Hálásak vagyunk Istennek, hogy a járvány, és annak terjedését megakadályozó hatósági intézkedések, gyülekezeteinkben nem eredményeztek Istentől és egymástól való eltávolodást. Amikor testben nem találkozhattunk, a virtuális térben tartottuk meg istentiszteleteinket. Ezek az alkalmak különleges lehetőségek voltak, lehetővé tették azoknak bekapcsolódását is, akik tőlünk távol élnek. **Imádkozzatok érettünk**, hogy a nehéz körülmények ellenére, az Úr továbbra is adjon testvéreink szívében vágyat és szomjúságot az istentiszteleti alkalmak megragadására és a testvéri közösség ápolására.

Hálásak vagyunk Istennek, hogy szövetségünk minden gyülekezetének van lelkipásztora. Az elmúlt év júliusában Chicagóba is megérkezett a régi-új lelkipásztor házaspár, Lukács János testvér és felesége személyében. Különös kegyelem, hogy gyülekezetünk lelkipásztorai a világjárvány okozta megszorítások idején találékonyan és szakértelemmel éltek a digitális világ lehetőségeivel, internetes szolgálataik által ismeretlen és távol élő magyar honfitársakat is elértek. **Imádkozzatok érettünk**, gyülekezetünk lelkipásztoraiért, hogy továbbra is a lehetőségeket kihasználva hűséggel és odaadással végezzék küldetésüket, Krisztus testének építésére, a gyülekezetek növekedésére.

Hálásak vagyunk Istennek, hogy a kedvezőtlen körülmények ellenére, az elmúlt évben két gyülekezetben is volt bemerítés (Detroit, New York), amikor fiataljaink közül többen vallást tettek hitükről, és kifejezték ragaszkodásukat a magyar baptista közösségek iránt. **Imádkozzatok értünk,** gyermekeinkért és fiataljainkért, hogy ebben az idegenben, sok magyar fiatal találjon igazi lelki otthont gyülekezeteinkben, ahol hitben és ismeretben növekedhetnek, az érdeklődők pedig anyanyelvükön hallhatják és tanulmányozhatják Isten igéjét.

Hálásak vagyunk Istennek, hogy az elmúlt időszakban a természeti csapások és politikai csatározások közepette is megtapasztalhattuk Isten megtartó kegyelmét. Még nem tudjuk, mit hoz a jövő. A jelenben, országunkban (és a világon) olyan dolgok történnek, amelyek aggodalomra adnak okot azoknak, akik Isten igéje szerint szeretnének élni. **Imádkozzatok érettünk,** megválasztott vezetőinkért, hogy országunk a jövőben is a keresztyén hit és a lelkiismereti szabadság fellegvára legyen.

Gergely István

FELVIDÉK

1. *Hálásak vagyunk*, hogy az Úr megtartott az elmúlt évben. Örömmel gyűltünk össze központi gyülekezetünkben és házi közösségekben is, amikor lehetett. Illetve, hálásak vagyunk, hogy egy-egy csoport erejéig az online térben is együtt lehettünk, így folyamatosan működhetett az imádkozó édesanyák csoportja és az ifjúsági alkalmak.

2. *Hálásak vagyunk* a megtapasztalt egymás iránti kitartó testvéri szere-

tetért, a gyülekezet ragaszkodásáért. *Hálásak vagyunk* azokért, akik érdeklődnek, törődnek azokkal is, akik most otthonaikba szorultak, egyedül vannak. Viszont *imádkozzunk* a gyülekezetünktől el-elmaradozókért, a családok egységéért, és megújulásért, hogy amikor újra lesz lehetőség a találkozásra, örömmel, vágyakozva térjünk vissza fizikailag is a közösségeinkbe.

3. *Hálásak vagyunk*, hogy a dunaszerdahelyi *Perczel család* kitárta szívét és otthonát Jézus Krisztus előtt. Jelenleg náluk tartunk közösségi alkalmakat. *Imádkozzunk* a hitben való meggyökerezésükért!

4. *Hálásak vagyunk* mindazoknak, akik világszerte imádkoznak értünk, és szolgálatunkban támogatnak! Hálásak vagyunk a *Kelet Európai Missziónak*, akik közvetítésével több, mint 3500 gyerekbibliát szét tudtunk osztani idén karácsony idején. *Imádkozzunk*, hogy Isten Igéje *"vigye véghez, amit akar, érje el célját, amiért küldetett!"* (Ézs 55,10-11)

5. *Imádkozzunk*, hogy fiataljainkat ne szippantsa be az az online tér, amibe főleg a tanulás miatt kényszerültek, s hogy ne tompítsa le az értékes és lelket építő dolgok iránti vágyukat.

Dóczé Bálint

KÁRPÁTALJA

1. Kárpátaljai magyarságért és a baptista gyülekezetekért, hogy *továbbra is anyanyelvünkön hirdethessük az evangéliumot!*

2. Helybeli *szolgatársakért*, a járvány miatt több szolgáló család anyagi forrása kritikus alá csökkent, *megélhetési gondokkal küszködve végzi hűen a misszióm unkát!*

3. Szociális misszióért, idősek, gyermek és ifjúsági munkáért, nehéz helyzetbe került családokért!

4. Új szolgatársakért, a felnövekvő generáció elkötelezéséért, a Krisztusért végzett munkába csatlakozásért!

Szolgatársi online konferencia Fiatalabb generáció buzdítása a szolgálatra

5. A *Kárpátaljai Magyar Baptista Jótékonysági Alapítványért,* hogy a szolgálata kiterjedhessen nagyobb területen!

Nagy Csaba

MAGYARORSZÁG

Egy nehéz, de áldott év van mögöttünk! A pandémia miatt sok mindent nem tudtunk megvalósítani a tervek közül és voltak veszteségeink is, ugyanakkor Isten különös áldásokat is adott.

1. **Hálaadás**:

Új szolgálók: 14 új ember állt be a lelkipásztori, illetve az evangélista szolgálatba. Ez jelentős növekedés az elmúlt évekhez képest.

Épületek: A Covid ellenére több imaházépítési projektünk haladt előre. Ebben az évben az új központi székházunk is elkészül.

Cigánymisszió: Nagy öröm, hogy felavatásra került az első cigány lelkipásztor, *Víg Miklós* személyében, valamint *Posch Ferenc* elkezdte a lekészgyakornoki szolgálatát. Ő lesz a második cigány származású lelkipásztor.

2. **Kérés**:

Ebben az évben *175 éves a modern kori baptista misszió Magyarországon.* Amit az elődeink elkezdtek, azt örömmel és hálásan szeretnénk folytatni és legalább olyan eredményesen, mint ők.

Lelkipásztor avatás Békésen Magyarországi Baptista Szeretetszolgálat segít Horvátországban Bemerítkezés Debrecenben

Egy fiatal lelkipásztorunk *Hostyánszki Péter a COVID miatt az Úrhoz költözött.*

Imádkozzunk a családjáért és a Kiskunfélegyházai gyülekezetért. Isten adjon vigasztalást a gyászolóknak!

A tagszövetségek beszámolóit ***Durkó István*** Mabavisz főtitkár testvér gyűjtötte össze

VAJDASÁG

1. 2020 egy különleges év volt az egész világ számára. Mindannyian ugyanazzal a kihívással kellett szembenéznünk bárhol is élünk a földkerekségen. A terveink és elképzeléseink nem valósultak meg úgy, ahogy gondoltuk, mert igazodunk kellett a körülményekhez, de az Úr alkalmat és lehetőséget adott a szolgálatokra. Több emberrel, családdal kerültünk kapcsoltba, akiket meglátogattunk adományokkal, mint az előző években, és sokkal több embernek hirdettük az evangéliumot a világháló segítségével, mint eddig bármikor.

Ebben az évben *Csantavéren* azért imádkozunk, hogy még jobban tapasztaljuk meg Isten jelenlétét közösségeinkben: *"Arcra borulva imádja az Istent, és hirdeti, hogy az Isten valóban közöttetek van."* 1Kor 14,25b

2. **Dicsőítés**

A szentháromság egy Istené a dicsőség! Ő uralkodik most is! Hatalma, ereje, nagysága nem csökkent, bármilyen helyzetben van a világ, vagy az egyén. Isten mindig méltó a dicsőítésre és a magasztalásra!

3. **Hálaadás**

- Idáig a vajdasági magyar baptista testvérek közül senki sem veszítette életét a COVID-19 miatt, mindidáig megtartott bennünket az Úr, és ezért végtelenül hálásak vagyunk neki!
- Befejeződtek az építkezések gyülekezeteinkben: *Múzslya, Bácskossúthfalva, Csantavér.*

4. **Kérések**

- Kérjük Isten oltalmazzon továbbra is bennünket a járvány közepette.
- Isten kegyelme áradjon ki ebben a térségben, és legyenek új megtérők, főleg a fiatalok körében.
- Könyörögjünk a *Szerbiában* élő honfitársainkért, hogy ne kelljen elvándorolniuk szülőföldjükről.
- A *Szerbiai Magyar Baptista Gyülekezetekben* új vezetői generációért.

Nagy Tibor

Imaközösség 2020. elején, még maszk nélkül

A MABAVISZ elnöksége:

Elnök: *Pardi Félix* (Erdély)
Alelnökök: *Papp János* (Magyarország)
dr. Gergely István (Amerika)
Főtitkár: *Durkó István* (Magyarország)

IMÁDKOZZUNK EGYMÁSÉRT

A *Magyar Baptisták Világszövetségébe* hat magyar baptista szövetség tartozik. Aki szeret messzebbre látni a közvetlen környezeténél - az Evangéliumi Hírnök olvasói bizonyára ilyenek - és imádkozni is kész távolban élő test-véreiért, annak azt ajánljuk, hogy a következő sorrend szerint tegye azt.

Hétfőn a magyarországi baptista testvérekért és az egyház vezetőiért, *Papp János* elnökért és munkatársaiért.

Kedden a Romániában élő magyar baptista testvérekért és a szövetség vezetőiért, *Pardi Félix* elnökért és munkatársaiért.

Szerdán az Észak-Amerikában és Ausztráliában élő magyar baptista testvérekért és a szövetség vezetőiért, *dr. Gergely István* elnökért és munka társaiért.

Csütörtökön a délvidéki magyar baptista testvérekért és a szövetség vezetőiért, *Nyúl Zoltán* és *Nagy Tibor* lelkipásztor testvérekért.

Pénteken a felvidéki magyar baptista testvérekért és a szövetség vezetőiért, *Dóczé Bálint* lelkipásztorért és munkatársaiért.

Szombaton a kárpátaljai magyar baptista testvérekért és a szövetség vezetőiért, *Nagy Csaba* lelkipásztorért és munkatársaiért.

"Ti pedig választott nemzetség, királyi papság, szent nemzet, megtartásra való nép vagytok, hogy hirdessétek Annak hatalmas dolgait, aki a sötétségből az ő csodálatos világosságára hívott el titeket; Akik hajdan nem nép voltatok, most pedig Isten népe vagytok; akik nem kegyelmezettek voltatok, most pedig kegyelmezettek vagytok." (1Pt 2,9-10)

"Nem azért szeretett titeket az Úr, sem nem azért választott titeket, hogy minden népnél többen volnátok; mert ti minden népnél kevesebben vagytok; Hanem mivel szeretett titeket az Úr ... azért hozott ki titeket hatalmas kézzel, és szabadított meg téged ... hogy megtudjad, hogy az Úr, a te Istened, ő az Isten, a hűséges Isten, aki megtartja a szövetséget és az irgalmasságot ezeríziglen azok iránt, a kik őt szeretik, és az ő parancsolatait megtartják." (5Móz 7,7-9)

TE ADOD ŐKET

Hűvös harmat lankadt virágnak
testvérre találni Tebenned,
megosztani örömöt, terhet.
Uram, testvéreimért áldalak!

Dicsérlek, mert Te adod őket:
a szürkeségbe fényhozókat,
az érettem imádkozókat,
csüggedésből felemelőket.

Dicsérlek, hogy sohse hagysz árván,
testvéri szívek csodahídja
ragyogóívű szép szivárvány.

Rajta mindig angyalok járnak
vigasztalva és bátorítva...
Uram, testvéreimért áldlak.

Túrmezei Erzsébet

NÉPEDRE VÁRVA

vajon eljön-e
megjön-e néped
meghallgatni Igédet
vajon megtelik-é imaházunk
vajon várja-e néped a Jóhírt
várja-e
készül-e Hozzád
hallgat-e majd Rád
hallgat-e szómra
érti-e majd amit néki
szent Igédben üzensz

s vajon indul-e
megpróbálja-e tenni
véghezvinni beszéded

változtat-e majd valamit
rajtunk Igéd

Herjeczki Géza (1972. Tiszaluc)

THE RIGHT THING

"Doing the right thing is always the right thing." That's a quote from entrepreneur @garyvee and wanted to talk about it. To me, this has a lot to do with integrity. In every decision, there's a right and wrong way of going about it.

The option to do the **wrong thing** is always there and it's entirely possible that it may be a shortcut to get you further, it may be something that people won't notice, or something that seems like not a big deal. The problem is that it's still the wrong thing. Eventually, the shortcut will prove to not be as effective as promised, people will take notice of what you did to achieve that step, and it will mean a lot when you look at your character.

When you do the **right thing**, it will always be the right decision and yield the better end result. You will end up successful in the long term. You won't have to worry about hiding what you did because it was the right thing. It will mean a lot when people look at you and see that whenever you're given the choice, you choose to do the right thing.

Also, for me, this is also important not in just the views of man, but **in the view of God.** I don't mind doing what you say is wrong when I know God says it's right. When I choose to do what is right, it's more for being who God has called me to be rather than me just being nice to you.

"Those who live only to satisfy their own sinful nature will harvest decay and death from that sinful nature. But those who live to please the Spirit will harvest everlasting life from the Spirit. So let's not get tired of doing what is good. At just the right time we will reap a harvest of blessing if we don't give up. Therefore, whenever we have the opportunity, we should do good to everyone—especially to those in the family of faith." (Gal 6:8-10, NLT)

Benny Mate
Student Ministries Director

CHEAP GRACE

Dietrich Bonhoeffer was asked in 1943 how it was possible for the Church to sit back and let Hitler seize absolute power. His firm answer: *"It was the teaching of cheap grace."*

"Cheap grace is the preaching of forgiveness without requiring repentance, baptism without church discipline, communion without confession, absolution without personal confession. Cheap grace is grace without discipleship, grace without the cross, grace without Jesus Christ."

Should We Get Vaccinated?

While many people see vaccines as a normal part of life, there are many who don't hold this view. The real issue of vaccination is not one of right or wrong, it is one of personal choice and preference. When asking should Christians get vaccines, we cannot make this a question of sin, judgment, or condemnation. In other words, you are not sinning if you get vaccinated and you are not sinning if you don't.

Why Do We Need Vaccines if God Protects Us?

In some circles there can be a tendency to despise the use of medicine. Does God protect us? The answer is yes. Yet there are ways and means that God uses to protect us.

For example, God put it into the hearts of men to create *seatbelts* which protects us in the event of a car accident. I think it is not only fair but safe to say that *God does not despise medicine – he uses it and works through it.* There are times when God will heal you miraculously without any medical intervention at all. However God will also use medical intervention to bring healing.

The same truth we considered earlier applies here as well. If you are sick and go to the doctor, there is nothing wrong with that. Also you must acknowledge that *God gives us faith and wisdom*. Faith is necessary to believe God can heal and wisdom is necessary to understand that he often uses medicine to do it. Whether God uses the power of medicine or his own power, they are both ways God protects you.

How Should Christians Respond to Anti-Vaxxers?

As I have mentioned earlier, there are some who are very much against vaccines. They are given a label as anti-vaxxers. To be an anti-vaxxer may cause a problem in certain scenarios such as school and education. Some school districts and colleges require vaccinations for kids to attend school.

The one word of caution I would offer is to *be careful about where you gather your facts*. You have a responsibility to test the information about vaccines that is out there. With the rise of information available, you have to sort through it to find what is legitimate and true. You want to make sure that you are making your decision based on the most reliable and credible information possible.

The question of should Christians get vaccines should be approached like so many other issues that are not black and white issues. Always err on the side of grace. Granted, there may be some who feel very strongly about this topic and that is their right. Just make sure you *approach others* who may be on the other side of your opinion *with grace* and accept them as the Bible calls us to do.

Excerpt from ***Crosswalk***

Connect: Online Youth Conference on Zoom

On Saturday January 30th I had the privilege of being a small group leader during the *Connect: Online Youth Conference on Zoom*. This conference was made up of *Hungarian Baptists* from at least nine countries including, but not limited to *Hungary, Romania, England, Ukraine, and the United States.*

I felt honored that the *North American Baptist Youth* was invited to take part in and help plan this wonderful online conference. We had members from our youth serve in different capacities from *design and planning to leading small groups and worship.*

The entire day was well organized and thoughtfully planned to ensure the best experience for the participants on Zoom. There were times of *singing song* of worship led by different youth groups across the countries. Collaborative *games* were played from various online platforms which helped the youth

connect from wherever in the world they were joining.

The primary speaker was *Pastor Borzási Pál,* who spoke to us from the book of Ezekiel about how *we desperately need Jesus to bring life to our dry wasteland*.

After the sermon, I had to opportunity to lead a *breakout group* with another youth member from *Romania*. I was very pleasantly surprised as to how well this discussion went because each of the members shared such profound wisdom about their personal lives and knowledge of the Bible and its application. I felt truly blessed to be a part of it despite feeling nervous about leading a group of people I had never met before.

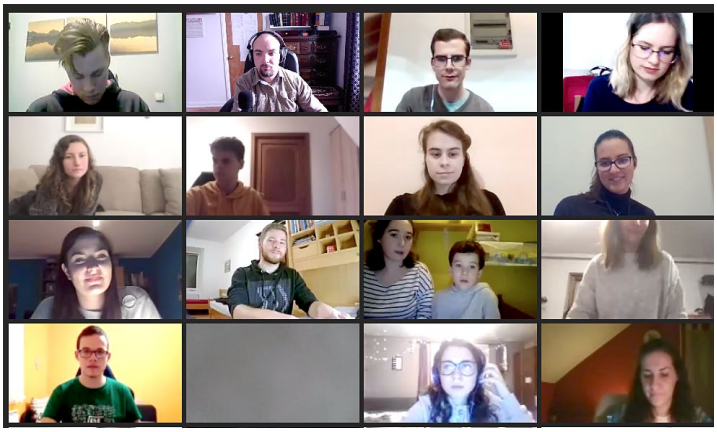

When a group of genuine believers gather, the most important thing we have in common is Jesus, and He allowed us to have a deep and enriching conversation that served as encouragement for all of us. In our discussion we recognized the importance of having community and followers of Jesus who we can trust in our lives in order to grow in our faith.

I feel deeply grateful to have been part of such a wonderful day and even if we could not meet in person, it was special to be able to connect online!

Laura Lakatos

MISSIONARY FUND

The purpose: supporting the missionary initiatives of our young people. Donations from this fund will be allocated by the Missionary and Benevolence Board at its mid-year meetings. The written applications addressed to the MBB should state the goals and the duration of the mission trip, and should include a letter of support from the pastor of the applicant.

Contributions can be mailed to the Treasurer (address on page 2).

CONNECT – Online Ifjúsági Konferencia

Téma: Forrás a sztyeppén

2021. 01. 30. szombat

A *Magyarországi Baptista Ifjúsági Misszió* (MABIM) január végére egy internetes konferenciát szervezett. *Juhász Robitól* hallottam róla, aki már a decemberi *Várod már?* című, internetes konferenciában is részt vett, amit az *erdélyi fiatalok* szerveztek. Örültem neki. Kár, hogy az időeltolódás miatt nagyon korán volt nekünk – lehet, hogy többen is bekapcsolódtak volna tőlünk, ha nem reggel 3-kor kezdődött volna. De akik részt tudtunk venni innen *Észak Amerikából,*

nekünk is adatott külön lehetőség, hogy később bejelentkezhessünk. Sajnos, így a program első részéről lemaradtunk.

Örültem annak is, hogy *a detroiti fiatalokkal énekelhettem néhány dicsőítő éneket* a konferencia első részében (természetesen előre elkészített felvételről). *Lipták Nóémi* is csatlakozott a konfi szervezéséhez, és megkérdezte tőlem, hogy lenne-e kedvem kiscsoportot vezetni a hétvégén? Meglepődtem, hogy egy kis feladat nekem is juthat – szívesen bekapcsolódtam a szolgálatba.

Borzási Pál erdélyi prédikátor testvér tartotta az igei szolgálatot. Arról szeretnék írni néhány gondolatot, ahogyan az az én emlékezetemben megmaradt. Az igeszakaszt az Ezékiel 47:1-12-ből olvastuk. Arról szólt, hogy forrás fakadt a templom alatt, és úgy megnőtt a víz, hogy már mérni se lehetett. Belefolyt a holt-tengerbe, amit körülvesz egy élettelen puszta, másnéven, sztyeppe. Ez a forrás ami átfolyt a sztyeppén, a plántált növényeknek lehetővé tette a növekedést a folyó partjain. Az élet fájáról is esett szó, ami ugyanúgy csak az élet-folyó létezésének köszönhetően növekedhetett, sok gyümölcsöt teremve.

Amint ismerjük, az 1. Zsoltár 3. verse is erről beszél: *"Olyan lesz [ez az ember], mint a folyóvíz mellé ültetett fa, amely idejében megtermi gyümölcsét, és nem hervad el a lombja. Minden sikerül, amit tesz."*

A *samáriai asszony* története is jelentős volt, mert ő éppen ezt a forrást kereste, az élet vizét, amely nem szűnik meg folyni, sőt, kicsordul a bensőnkből, hogy a körülöttünk levő emberek gazdagodhassanak meg általa, és meríthessenek bátran. Valójában, ha bennünk van az élet vize, nem szomjazunk meg soha, és a pusztaság többé minket nem fog zavarni, mert ki nem fogunk száradni, mivel az Úr erejével/lelkével betöltekeztünk már. Ő az egyetlen, igazi forrás, aki segíthet.

A prédikáció után *csoportokra* váltunk, külön-külön be voltunk osztva életkor szerint. Én a 16 évesekre voltam felelős. Az elhangzott igei szolgálathoz kapcsolódó beszélgetéssel töltöttük ezt az időt. Összesen, körülbelül 25-30 csoport volt, és minden csoportban számítottunk úgy 10 személyre. Kiszámíthatjuk, hogy akkor több mint kétszázan vettek részt ezen a találkozón.

Jó volt ennyi fiatallal együtt lenni, még így is – bárcsak fizikálisan is találkozhattunk volna! Örültem ennek a konferenciának, s hogy arra bennünket is meghívtak. Köszönjük a jó szervezést, és remélem több ilyen alkalom is lesz még szervezve a közel-jövőben. Bárcsak erősödne a kapcsolatunk az Úr Jézussal és egymással is!

Erdőközi Norbert

ÖKUMENIKUS IMAHÉT

A Windsori Gyülekezet hozzájárulása az imahéthez

„Abban dicsőíttetik meg az én Atyám, hogy sok gyümölcsöt teremjetek, és legyetek nékem tanítványaim." János 15,8

Az *összefüggésekről* szeretnék beszélni nektek ma kedves testvérek!

Nekem az imahét még a tavalyi imahéthez kapcsolódik, ott még együtt voltunk és lehettünk, ha emlékeztek rá, a máltai keresztyének készítették el a programot és ők *Pál apostol utazásáról* szóltak és *hajótöréséről*, akkor még nem értettük ezt a történetet, hogy miért került elő, ma már jobban.

Az egész világ, az egész föld egy nagy viharba került a pandémia miatt, és kiderült, hogy azért nem veszhetett el senki a hajón utazók közül, mert azon utazott *Pál apostol,* ugyan fogolyként, de az Isten szeme rajta volt, és a többieket is *megmentette reá való tekintettel.*

Ez a pandémia is elsöpörhette volna az egész világot, de mi hisszük, éppen miattunk, keresztyének miatt Isten még megtartotta a vihar ellenére, és itt vagyunk.

Az ördög persze nem mondott le rólunk, ahogy Pálról sem, amikor megmenekült. Megpróbált közel kerülni hozzá, hogy halálát okozza és rőzseszedegetés közben kígyó formájában újra vesztét akarta. Halálos mérget kapott, de ő nem esett össze, nem halt meg, mert a hit drága szérumát, Jézus drága vérét előzőleg a damaszkuszi úton már megkapta, és semmi baja nem esett. Csoda történt, ezt még az ott lakó pogány emberek is elismerték. Meggyógyult, felépült!

Igy vannak, voltak szeretteink, akik elkapták ezt a vírust, de hála Istennek hit által, imádság által *meggyógyultak, mert volt Protektoruk, Védőjük, Gondviselőjük, Őrző Pásztoruk.* Egyénileg és családilag is van megtartás. S amikor ilyen történik, akkor egymásra talál a hívő és hitetlen, az orvos, vagy ápoló és a beteg. Nem mindennapi emberséget tanúsítanak egymás iránt, bőrre, fajra, színre való tekintet nélkül; gazdagodnak szeretetben, egymás megsegítésében, megbecsülésében. Jobb és boldogabb lesz a világ, az emberek, mert megint tanultak valamit. Reánk tört az áradat, a vihar, vesztünket akarták ugyan gonosz erők, de Isten nem akarja még a világ végét. *A keresztyének missziójának, programjának folytatódnia kell, ezért Isten a rosszból is jót hoz ki.* Nem véd meg a bajtól-problémától, de abból és attól is megszabadít; nincs olyan dolog, amiből ne tudna megszabadítani. S megy az Evangélium tovább Rómába, mert Pálnak vagy közülünk valakinek még a Császár elé kell állnia. *Ezt még nekünk el kell mondani ennek a világnak*. Még egyenlőre nem Isten elé, csak a mindenkori császár elé és *bizonyságot kell tenni Arról, aki nála is nagyobb*, sokkal, de sokkal nagyobb. Országa, birodalma egykor a *Királyok Királyáé* lesz, a *Jézus Krisztus* jogos tulajdona lesz.

Aztán itt van *a 2021-es imaheti téma.* Református női szerzetesek írták, a *Benne maradásról és a gyümölcstermésről.* Egyeseket lemetsz majd az Úr, mert terméketleneknek mutatkoztak, csak látszódtak, de nem voltak hasznosak, fontosak. Másokat meg fog tisztogatni; Igéje és Szentlelke megújító ereje által serkenteni fog több gyümölcstermésre. És lesznek kiemelkedően hálás szívű emberek, hívők, akik szinte erejük felett, megszégyenítő módon fognak gyümölcsöt teremni, nem várt módon, 30-szor, 60-szor, 100-szor annyit. *Jó év lesz ez, Isten nem a terméketlenség, nem a hatástalanság Istene.* Ő eltilt a bűn gyümölcseitől ebben az évben is minket, tisztogat, de áldássá fog tenni sokakat.

Maradjunk hát Vele szoros közösségben, hogy gyümölcstermésünk megmaradjon, maradandó legyen. Nem csak a mulandóságnak dolgozunk, bár az is fontos, hiszen elődeink kb. 100-110 évvel ezelőtt csodálatos épületeket, templomokat emeltek, építettek. Ezekből, ezekben élünk mind a mai napig. Munkájuk nagyon gyümölcsöző volt egy idegen földön és országban; hihetetlen, hogy mire voltak képesek. De ők az örökkévalóság számára is dolgoztak, hogy termésük megmaradjon, hogy anyagi és lelki kincseiket beválthassák mennyei kincsekre, maradandó dolgokra, mielőtt végleg elveszítenék őket. Ezért meg ne restüljünk a jó cselekvésében, mert *aki nem vet itt, nem fog tudni ott aratni,* és az ördög nevetni fog: ugye itt hagytad kincseidet e földön, nem vihetted magaddal? Pedig beválthattad volna.

100-110 év után a mi nemzedékünknek is csodákat kellene cselekedni, mert úgy látom, egyrészt kevesen vagyunk, másrészt már a templomok fenntartása is gondot, nehézséget okoz. *Nagy és maradandó gyümölcsöt kellene teremnünk,* hogy mindez a következő 100 évre is megmaradjon.

Lesznek-e bátrak? Gyümölcstermők, akik adományukkal, végrendeletükkel, alapítványukkal még haláluk után is fenn fogják tartani a gyülekezetet, mert tudják milyen önzők és gyarlók vagyunk, hogy a pénztárcánk tér meg utoljára. Erre törekedjünk ebben az évben, hogy minél kevesebbeket veszítsünk el, és gyümölcsünk megmaradjon. Ez Jézuson egészen biztosan nem fog múlni! A Mennyei Atya jó szőlővesszőt ültetett el szívünkben, és ennek a világnak a földjén. Az élet nedve, a hit jön, segít hajtani és teremni. *Legyetek nékem tanítványaim – ebben az évben is!*

Lizik Zoltán ref. püspök

AZ IGE ÉLŐ ÉS HATÓ

Régen történt, az 1960-as évek végén. Sok emlék elhalványodott, de ez az esemény ma is igen elevenen él bennem. *Lénárddaróc* egyik kis utcájában laktunk. Velünk majdnem szemben lakott egy család, *Giza néni*, férjével és egyetlen fiukkal *Lalival.* Lalit az évben vették fel *Miskolcon* az egyetemre. Az ifjú egyetemisták ismerkedve a város nevezetességeivel, *Lillafüredre* mentek kirándulni. Lali ott leesett a szikláról, és súlyos fejsérülést szenvedett. Táviratilag értesítették a szülőket. Giza néni kétségbeesve hozzánk futott a hírrel. Férjem gyorsan elkészült és vitte Giza nénit Miskolcra a kórházba. Nem látogathatták meg Lalit, mert az intenzív osztályon volt, sürgős koponyaműtétet hajtottak végre rajta. Az orvos azt mondta, öt napig nem lehet látogatni. Telefonon érdeklődhetnek állapota felől. Nagyon nehéz és hosszú öt nap következett. Giza néni igen buzgó katolikus lévén, minden reggel rohant a templomba.

Napközben hívő családokhoz, amikor összejövetel volt az imaházban akkor oda. Imádkoztunk vele és értük. Én *Ózdon* dolgoztam, késő délután értem haza a busszal. A baleset ötödik napján, ahogy leszálltam a buszról, Giza néni ott állt a buszmegállóban kezében egy bibliával.

Odafurakodott hozzám, nyújtotta a Bibliát, hogy olvassak neki belőle, hogy megnyugodjon. Próbáltam nyugtatni, hogy jöjjön haza velem, majd beszélgetünk, de ő nem volt erre hajlandó. Azt mondta, **itt és most olvassak neki a Bibliából.** Megálltak a buszról leszálló emberek, mindenki figyelme ránk terelődött. Kényszerhelyzetben felsóhajtottam: *"Istenem, könyörülj rajtam!"*.

Ott az utcán a falu közepén, kinyitottam a Bibliát, János evangéliuma negyedik részénél nyílt ki, és egy vastagbetűs vers a szemembe tűnt. Felolvastam.

"A te fiad él"

Giza néni kikapta kezemből a Bibliát, és vitte a hírt a falun végig. *"Él a fiam, Lali él, most olvasta Katika a Bibliából!"*

Az én nyugtatgatásom, vele való beszélgetésem, hatástalan volt, de ez a négy rövid szó *"A Te fiad él"* elég volt, hatott.

Amikor ez az Ige előkerül, mindig előjön ez a történet és azt kérem:

"Uram így szeretném én is, teljes hittel elhinni a te szavadat. Teljes hittel ráhelyezni az életem."

Lali meggyógyult, befejezte az egyetemet, megnősült, úgy tudom két gyermeke van. **Az Ige ma is élő és ható.**

♥ ***Petrik Ádámné***

A HÍVATLAN VENDÉG

"Aki titeket befogad, engem fogad be; és aki engem befogad, azt fogadja be, aki engem elküldött." Máté 10:40

2017-ben, egy novemberi napon hívatlan vendég állított be hozzánk. Nem volt teljesen idegen számunkra, mert évekkel azelőtt dolgozott pár napot az imaház bontásánál, de látogatása meglepett bennünket. A férjemmel akart beszélni valami dologról, ezért én nem tartottam fontosnak, hogy ott legyek, így csak később tudtam meg a jövetelének az okát. Sajnos hajléktalanná vált, és nincs hol laknia a télen, ezért arra kért minket, hogy fogadjuk be tavaszig. A férjem kért egy hét haladékot, hogy eldöntsük, mit tudunk tenni az érdekében. Nem tudom, lehet ti rögtön igent mondtatok volna, de valahogy az én szívem nem nyílt meg azonnal. Sőt azt is mondhatnám, hogy nagyon is háborgott az ellen, hogy ez a szinte idegen ember beköltözzön az udvarunkra. Nem akartam elhinni, hogy Isten tőlünk várja ezt a feladatot! Reméltem, hogy a férjem is nemet mond!

Tudtam, hogy *Laci bácsinak* hívják és, hogy „hitbeli testvér", de az meg hogy lehet, hogy hajléktalan? Miért nem kell a családjának? Miért pont hozzánk jött, hisz évekkel ezelőtt találkoztunk utoljára. Hogy miért hozzánk, arra választ kaptunk. Amikor legutóbb nálunk dolgozott, finomakat evett, és nagyon kedvesek voltunk hozzá. Jól érezte magát közöttünk. Felajánlotta, hogy cserébe segít a ház körül, amiben csak kell, viszont fizetni nem tud, mert semmilyen bevétele nincs. Elég magas, derék ember volt, s a következő év februárjában lett volna nyugdíjas. Remélte, addig kihúzza nálunk. Az egyik lábára bicegett, ezért nem is tudott nehéz fizikai munkát végezni. Más betegsége nem volt, legalább is nem mondta. Rettentő udvarias volt, és túlságosan nyájas. Nem ismertem még hozzá hasonló udvarias embert. A sok nehézsége ellenére tartotta magát, és úriemberként viselkedett, noha hajléktalan volt.

Szóval *Dánielem* leültetett, és meg kellett beszélnünk, mi legyen. Hol aludhatna, mit fog enni, ki fog főzni rá? Egy háziasszony első gondolatai. Addigra már rengeteg vendégen és főzésen túl voltam, hogy tudjam milyen nehéz feladatot róna rám a napi háromszori étkeztetés megoldása. Szégyen bevallani, de nagyon ellenkezett a lelkem továbbra is. Én, aki mindig olyan kedves és segítőkész vagyok mindenkivel, az utolsó koldusnak is odaadok mindent, amit kér, nem akartam befogadni egy testvéremet, aki hajléktalan lett. De jó, hogy az Úr nem hagyott ilyen állapotomban.

A következő napokban hazautaztunk a szüleimhez *Erdélybe, Krasznára*. A dolog még nem volt eldöntve, azon rágódtam, mi legyen. Nem az volt a kérdés, hogy befogadjuk-e, hanem, hogy én milyen szívvel fogadom. Az Úr dolgozott rajtam. Tehát Krasznán, szülőfalumban, ott ahol megismertem az én Uramat, abban a családi házban válaszolta meg az Úr a kérdéseimet, és nyitotta ki a szívemet. Kezembe került egy *Vetés és Aratás*, és egy olyan cikk, amelybe *William McDonald* a híres író befogad a házába, bizonytalan időre, egy egyszerű fiatalembert. Úgy érzi, hogy Jézus a fiatalemberen keresztül akar az otthonába jönni, amit ő először egy kicsit kényelmetlennek tart. Jézus tükröt tart elé a fiatalember egyszerűsége és szegénysége által, de végül nagy lelki nyeresége válik belőle. Tudtam, mit akar mondani az Úr, és azt is tudtam, hogy meglágyította a szívemet, míg a cikket elolvastam. Kész voltam örömmel befogadni Laci bácsit, de akkor még nem tudtam, hogy ez a döntés mit hoz majd még magával. Tudtam, hogy Jézust fogadjuk be, ha őt befogadjuk. Elmondtam a férjemnek is, aki örült Isten bennem elvégzett munkájának.
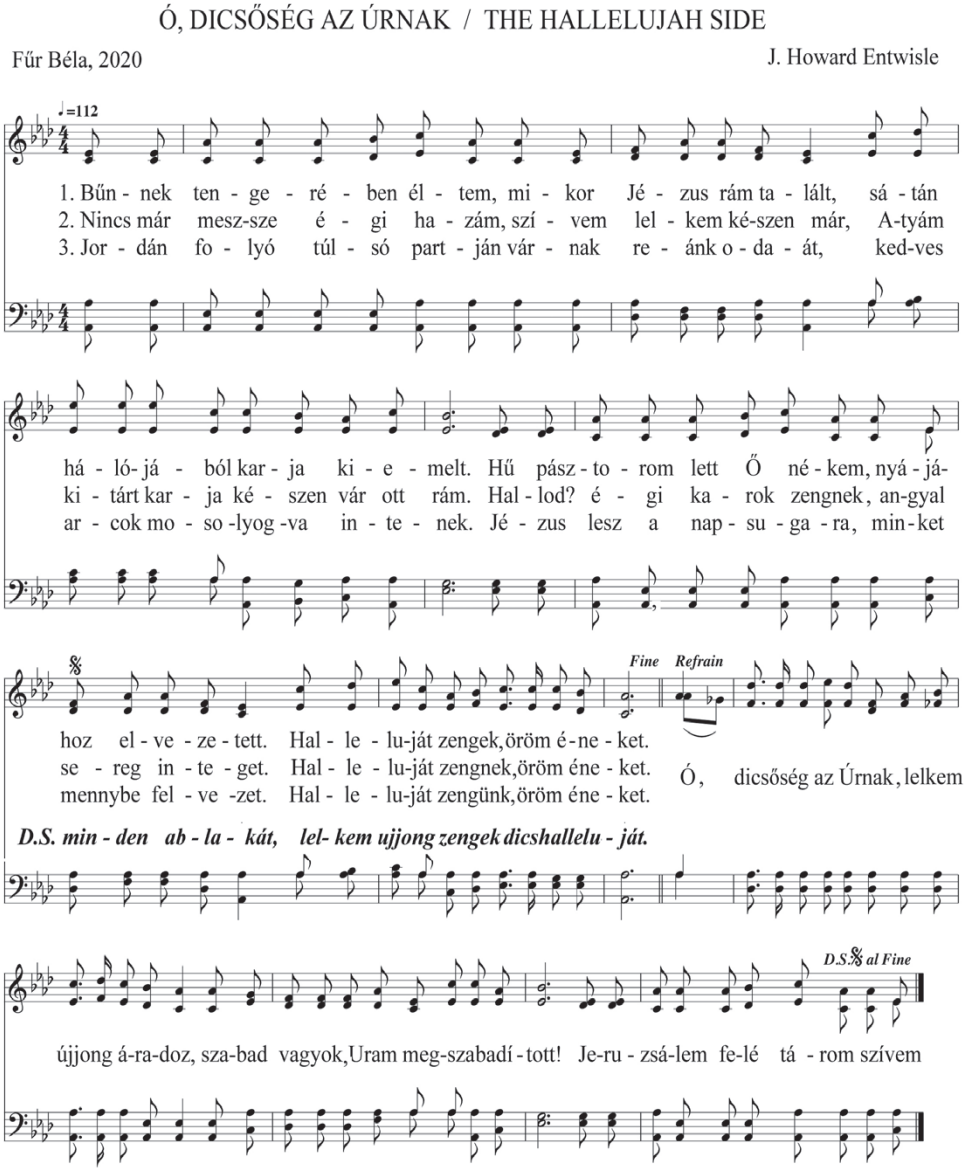
Nagy-Kasza Lona