VOL. 112. NO. 2. FEBRUARY, 2020. 112. ÉVF. 2. SZÁM, 2020. FEBRUÁR

Evangéliumi Hírnök

GOSPEL MESSENGER

Hungarian Baptist Convention of North America Since 1908 Az Észak-Amerikai Magyar Baptista Szövetség lapja

"AZ EVANGÉLIUM ISTENNEK HATALMA" (Róma 1:16)

MABAVISZ vasárnap 2020. - Hálaadás és Imatémák

ERDÉLY

1. Hálásak vagyunk Istennek *szövetségünk elnökségének és tanácsának új vezetőiért,* akik az RMBGySz IX. választó kongresszusán, 2019. március 30.-án kaptak megbízatást arra, hogy az erdélyi magyar baptista nagy közösségnek irányt mutassanak. Imádkozzunk, hogy az Úr a Lélek által adjon testvéreinknek erőt a szolgálathoz, bölcsességet a döntésekhez és hűséget a rájuk bízott sáfársághoz.

RMBGySz tanácsa: Első sor, balról jobbra: *Veress Efraim, János Csaba, Rajna Ottó, dr. Borzási Pál-Zoltán, Pardi Félix, Szabó László, Budai Lajos, Veress Ernő.*
Hátsó sor, balról jobbra: *Kelemen J. Sándor, dr. Borzási István, Fazakas György, Szűcs Sándor, Győrfi Elek Tóbiás, Máté Zoltán.*

2. Hálásak vagyunk Istennek *gyülekezeteink missziós szolgálataiért:* az evangélizációs istentiszteletekért és programokért, a karácsonyi koncertekért, a városnapokon felállított missziós sátrakért, a mozgássérültek közötti misszióért, a gyerek és az ifjúsági misszióért, a roma misszióért és a nők között végzett evangélizációért. Imádkozzunk, hogy ez az új esztendő valóban a misszió éve legyen, amikor még sok ember átadja életet Krisztusnak, és csatlakozik az Úr népéhez. Imádkozzunk, hogy a *„Krisztusban együtt a misszióért!"* mottóval megtartott év indító baptista imahét témái és a január végi *„Beszélj Jézusról félelem nélkül"* című missziós konferencia üzenetei fellelkesítsék a hívőket arra, hogy még tudatosabban és elszántabban evangélizáljanak a környezetükben élő emberek felé. Imádkozzunk, a Szatmár megyei *Nagykárolyban* folyó missziókezdet kibontakozásáért. Imatémánk, hogy az Úr rendeljen oda egy misszionárius családot.

3. Hálásak vagyunk az Úrnak a *Sólyomkővári Táborban* jól haladó építkezésért, és azért is, hogy az elmúlt évben már sokan táborozhattak ezen a helyen. Imádkozzunk, hogy az Úr adjon további jó előrehaladást az építkezésben, és rendelje ki a szükséges anyagi forrásokat a munkálatok befejezéséhez.

folytatás a 4. oldalon

TESTVÉREIM JAVÁÉRT

Testvéreim javáért Fáradnom, küzdenem:
Ó, erre segíts engem Én édes Istenem!
Hogy tövises pályámon Ragyogjon szeretet,
Mert aki boldogít mást, Boldog csak az lehet!

2. Ne legyen életemben Soha egy pillanat,
Melyben elhagyna engem E nemes indulat!
Ajándékozz meg engem Jó szívvel, jó Atyám,
Hogy boldogítva boldog Lehessek igazán!

3. E földön annyi a könny És annyi itt a seb,
Mi volna boldogítóbb, Mi volna nemesebb,
Mint könnyet felszárítni, Még ha egy cseppet is,
Mint sebet bekötözni, Mégha csak egyet is.

4. Te mint Samaritánus Szolgáltál, Jézusom;
Hogy példádat kövessem, Szívből imádkozom:
Lehessek tanítványod A te Lelked szerint,
Akit a jótevésre A szíve kényszerít. (HH 708)

Sántha Károly (1840-1928).

A TARTALOMBÓL

English section - page 8.
MABAVISZ vasárnap - imatémák mind a hat magyar szövetségtől
A Házasság Hete
Gyülekezeti beszámoló: New York, Torontó, Alhambra
Dr. Cserepka Margit (1929-2020)
Tudom, kié a holnap! (ének)

Evangéliumi Hírnök
GOSPEL MESSENGER

(USPS # 716-300)

POSTMASTER:
Send address changes to:

Evangéliumi Hírnök
Subscription Manager
12409 Devoe St. SOUTHGATE, MI 48195

Periodicals Postage Paid at Wyandotte, MI and Additional Offices

Published monthly by the Hungarian Baptist Convention of North America, Inc.

Editor / Szerkesztő:
REV. DR. A. GÉZA HERJECZKI
1370 Michigan Blvd.,
Lincoln Park, MI 48146
Tel: (313) 382-3735
herjeczki@yahoo.com

Kéziratot, cikket, megjegyzéseiket a szerkesztő címére kérjük.

A szerkesztő bizottság tagjai:
Gergely István, Püsök Dániel és Szabó István

Our address on the internet:
http://www.evangeliumihirnok.net
E-mail address: herjeczki@yahoo.com

SUBSCRIPTION / ELŐFIZETÉS

$25.00 annually

Send subscription and change of address to
Előfizetést, címváltozást erre a címre kérjük:

BÉLA FÜR, Subscription Manager
12409 Devoe St.
Southgate, MI 48195
Tel.: (734) 284-7107
furbill@hotmail.com

* * *

Tiszteletbeli elnök / Honorary President
REV. SÁNDOR KULCSÁR
6468 State Road # L1
PARMA, OH 44134
rev_skulcsar@yahoo.com

SZÖVETSÉGI TISZTSÉGVISELŐK

Elnök / President:
REV. DR. ISTVÁN GERGELY
225 East 80th Street
NEW YORK, NY 10075
gergelyis@gmail.com

Alelnök / Vicepresident:
REV. DÁNIEL PÜSÖK
7379 Islington Ave.
Woodbridge, ON, L4L 1W2, CAN
pusokdaniel@yahoo.com

Titkár / General Secretary:
ISTVÁN SZABÓ
11 E. Michigan Ave.
PALATINE, IL 60067
szaboek@sbcglobal.net

Pénztáros / Treasurer:
ZSIGMOND BALLA
2518 E. McKittrick Place
BREA, CA. 92821
zsigmond@sbcglobal.net

* * *

Q Press Graphic Design Studio
2124 Rose Villa Street, Pasadena, CA 91107

A SZERKESZTŐ ROVATA

Miért nincs, ha van? MABAVISZ VASÁRNAP

Februári lapunk jelentős részét az elmúlt 13 évhez hasonlóan most is a hat szövetségben élő magyar baptisták életét-szolgálatát bemutató beszámolók, fényképek alkotják. Örülök annak, hogy a *Magyar Baptista Világszövetség* elnöksége az idén is összegyűjtötte és lapjaink számára elérhetővé tette ezt a hálaadásra és könyörgésre buzdító anyagot. Remélem, hogy a hónap elején (2-án) buzgó imádságok hangzottak el világszerte azért a missziómunkáért, melyet más-más országban, vagy kontinensen ugyan, de magyar baptista testvéreink – rokonaink vagy számunkra ismeretlen testvéreink – végeznek. Aki az újságunkat kézbe veszi, a naptól függetlenül is alkalmat találhat arra, hogy áttekintse ezt a missziómunkát, s imádkozzon érte.

MABAVISZ VASÁRNAP nem olyan régóta létezik. 2007. januárjában – a világszövetség akkori elnöke, *Herjeczki Géza* kezdeményezte (felhívása az *Evangéliumi Hírnök* 2007. januári számának 3. oldalán jelent meg). Mivel a *Baptista Világszövetség* (BWA) a sok évtizedes gyakorlatát megváltoztatva 2006-tól február helyett májusra helyezte át a BWA vasárnapot, annak a helyén és egy kicsit a mintájára javasolta az elnök testvér ennek a vasárnapnak a „kisajátítását." Javaslatát kedvezően fogadták és attól a februártól kezdve mind-mostanig Mabavisz vasárnapot tartunk február elején - beszámolókkal és imakérésekkel segítve egymást a tárgyszerű imádkozásban.

Két-három éve a BWA vasárnapot májusról visszaállították a régi dátumra, február első szombat-vasárnapjára. Talán ez is közrejátszik abban, hogy például az elmúlt két évben mindenki azt tartott, amit akart. Az Áhítat már csak a BWA vasárnapot tüntette fel. Az idén a két nagy magyar baptista szövetség februári dátumú lapjaiban már nincs is szó a MABAVISZ vasárnapról. A február másodikai imaóra-téma volt az egyetlen, ami erre a napra utalt.

Kérdezzük hát meg: szükség van egyáltalán egy ilyen napra?

Feltehetőleg kétféle választ kapnánk kérdésünkre. Ha a Muzslyán (*Vajdaság*) élő, imaházukat közös összefogással felújító kis gyülekezet testvériségét kérdeznénk, vagy a *kárpátaljai* lelkipásztorokat, esetleg a *felvidéken* szolgáló Dóczé Bálint testvért, a válasz egyértelmű „igen" lenne – ahogyan azt többször hallottuk is, legutóbb pl. a detroiti Mabavisz tanácsülésen, március 15-én.

ÉVKÖZI GYŰLÉS 2020.

A *Végrehajtó Bizottság* és a *Missziós és Jótékonysági Bizottság* internetes értekezletére az idén március 7-én kerül sor.

Hát nekünk, „nagyobbaknak"?

Nekünk elég jól megfelel a BWA vasárnap – hiszen abban ugyebár *benne vannak magyar baptista testvéreink is.* Meghát az egy igazán „nagy-szerű" közösség, ahol nem 40 ezer hívőről, hanem 40 millióról gondolkodhatunk (vagy még többről). Esetleg riportot készíthetünk a világszövetség elnökével is, a nemrég Debrecenben is járt *Msiza* testvérrel. Az afrikában élő baptisták rohamos növekedését is megcsodálhatjuk, imádkozhatunk a nigériai vagy a Fülöpszigeteken élő testvéreinkért, esetleg az üldözött szíriai baptistákért – mennyi fontos imatémánk van, ha szétnézünk ebben a világméretű baptista családban!

S ha mindeközben nem jut időnk és energiánk, nem terjed ki figyelmünk az olyan „apró" közösségekre, mint a *beregszászi, bácskossuthfalvai, detroiti, kelownai, szentpéteri* – hát azt igazán meglehetne érteni. :) Vagy mégsem?

Ha észrevesszük magunkban, hogy már nem érdekel annyira a messzire szakadt testvéreim ügye, sorsa, gondja, gyülekezete, ha kezdjük elfelejteni egymást, ha elkezdődött formálódni bennünk a gondolat: az ő gondjuk-bajuk, nem a miénk – *akkor igazán szükségünk van / volna a MABAVISZ vasárnapra,* meg annál többre is.

Végül ezt már csak halkabban jegyzem meg, s csak az fogja meghallani, aki akarja, vagy akinek van füle a hallásra: Ki gondoljon, vagy ki gondolhatna, ki segíthetne, ki imádkozhatna a szétszórtságban élő kis magyar baptista közösségekért, ha nem mi? És ki fogja ezt tenni, ha mi nem? Kitől fogja számon kérni az Úr a legközelebbi felebarátját (a másutt lakó, talán már egy kicsit máshogy is gondolkodó, a helyi körülményekhez valamennyire alkalmazkodó, ám gyökereihez mégis ragaszkodó) magyar baptista testvérét?

Az első MABAVISZ vasárnappal kapcsolatban lapunk 2007. februári számában több írást is olvashatunk - a szerkesztő rovatának egy része is ezzel foglalkozott. A 9. oldalra befényképezte és szeretettel ajánlja azt mai olvasóink figyelmébe is, a (szerk).

Házasság hete

"Isten a mi oltalmunk és erősségünk, mindig biztos segítség a nyomorúságban." - Zsolt 46, 2

Immár 13. éve, hogy ilyenkor, Bálintnap környékén megrendezésre kerül Magyarországon a ***Házasság hete.*** Az egyházak, különböző kulturális és civil szervezetek összefogásával létrejött *„országos rendezvénysorozat célja, hogy felhívja a figyelmet a házasság, a család értékeire és fontosságára, valamint, hogy segítséget nyújtson a házasságra készülőknek vagy a párkapcsolati problémákkal szembesülőknek."* Az Áhítat szerkesztői a *„házasság ellenségei"* témakörben választottak bibliai szakaszokat az elcsendesedéshez ezen a héten.

Kiderül majd, hogy a „házasság ellenségeivel" dolgunk van az élet ezernyi más területén is. Az önzés, az óvatlanság, az elkötelezettség és a hit hiánya, a felelősség elhárítása és a hálátlanság olyan bajok, amiket mindenfelé magunkkal cipelünk. Krisztusban van szabadság ezektől a bűnöktől, és ezért valljuk, hogy Ő a házasság legnagyobb segítője is.

Valószínű, hogy a 46. zsoltár arra a konkrét történelmi helyzetre utal, amikor, miután Izráelt már elfoglalták az asszír seregek, a kicsiny Júdát és királyát, Ezékiást fenyegetik (2Kir 18,13 – 19, 37). A körültekintő Ezékiás Istenben bízik a szabadításért, ami be is következik, amint azt Ézsaiás prófétától előre hallhatta. Csak egy magyarázat van a csodás fordulatra: *"Pajzsa leszek ennek a városnak, és megszabadítom önmagamért, meg szolgámért, Dávidért"* (2Kir 19,34) – ígéri Isten, aki sohasem feledkezik meg a Szövetségről. Hányszor merített erőt *Luther Márton* ebből a zsoltárból („Erős vár a mi Istenünk..."); milliók előtte és utána?!

Néhány napja Gyöngyömnek is elolvastam az idézett zsoltár-verset, és jót derültünk azon, hogy a Házasság hetét a *„nyomorúságban" biztos segítség* megvallásával kezdhetjük. Milyen jó, hogy így kezdhetjük! Nincs tökéletes házasság. A házastársi kapcsolat éppen arról szól, hogy vállaljuk egymást, úgy, ahogy vagyunk. Változunk, mert kell és lehet. Amit csak jelenthet ez a ronda „nyomorúság" szó, ahogy csak találkozunk vele magunkban és a különböző élethelyzetekben, része az életünknek - az Isten segítségét kérő és fogadó életeknek is.

Nyomorúság. Szűkösség, szorosság, erőtlenség, kishitűség, kiszolgáltatottság, kicsinyesség, elnyomás – és az ezek okozta félelmek és állapotok. A prófétát Ezékiás utasítására felkereső küldöttek ajkán fogalmazódik meg talán a legtisztábban a „nyomorúság" jelentése: *„Nyomorúságnak, büntetésnek és szégyennek a napja ez a nap, mint amikor a gyermek az anyaméh szájáig jut, de nincs erő a szüléshez"* (2Kir 19,3). Nyomorultnak érzi magát az ember, amikor a remélt jóért nincs ereje azt a kicsit sem megtenni, ami rajta áll. Nyomorult, aki hajszálnyit se enged az igazából, pedig az békességre vezetne. *Victor Hugo* főhősét a *Nyomorultakban* a környezete is nyomorítja. *Jean Valjean* megtérne, szakítana már ítéletes múltjával, de hiába próbálkozik: a kegyetlenkedő társadalom nem felejt és nem bocsájt meg a volt fegyencnek. Nyomorultak éltek Hugo forradalmi, gyorsan gazdagodó Párizsában, a palotákban, de a sikátorokban is. És itt, Kaliforniában?

"Mindig biztos segítség." Ezért nem adjuk fel! Igen, a Szövetség népe is lát nyomorúságot. Szabad elfelejtenünk, hogy nyomorultakat szeret bennünk az Isten? A hívők házassága Isten tetteinek a színhelye. Éljünk a segítségével!

Kérjük az Úr oltalmát a keresztény házasságokra; könyörögjünk segítségéért a házasság ellenségei elleni harcban!

Novák József

A házasság ellenségei: irreális elvárások

„Emberi erőt meghaladó kísértés még nem ért titeket. Isten pedig hűséges, és nem hagy titeket erőtökön felül kísérteni; sőt a kísértéssel együtt el fogja készíteni a szabadulás útját is, hogy el bírjátok azt viselni." 1Kor 10:13

Ha megkérdeznénk házasság előtt álló fiatalokat, hogy mit várnak a házasságtól, bizonyára különféle válaszokat kapnánk. Viszont a legtöbben azt gondolják a házasságkötés előtt, hogy egy jó házasság boldoggá teheti az embert. Azonban, aki a házasságtól várja, hogy boldoggá tegye az életét, előbb-utóbb csalódni fog. Főleg, ha megtéretlen, önző szívvel lép a házasságba.

Természetesen a házastársak egymással szemben támasztott irreális elvárásai is csalódáshoz, kiábrándításhoz, konfliktusokhoz és komoly válsághoz vezetnek a házasságban. Az a házastárs, aki számára az elvárásokon van a hangsúly és nem a saját kötelességei teljesítésén, azt fogja tapasztalni, hogy nem mindig úgy történik minden, ahogyan ő elvárta.

Érdemes megtanulnunk, hogy a házasság nem az Ígéret Földje. Inkább a pusztai vándorláshoz hasonlít. Végigjárhatjuk a pusztát lázadozva, mint a régi zsidók, vagy együtt gyalogolhatunk az Ígéret Földje felé, mert előttünk megy az Úr felhő-, illetve tűzoszlopa.

Milyen elvárásokkal léptél a házasságba? Irreális elvárások helyett, hogyan mutatod ki inkább megbecsülésedet házastársad iránt?

Horváth Ferenc

Az elköteleződés ünnepe

VELÜNK AZ ISTEN

ez az én kezem
az a te kezed
ha az Ő keze
takarja be kezünk

az én kezem
s a te kezed
az Ő magára-talált keze

ez a mi kezünk

HOZZÁM TARTOZOL

nem azért tartozol hozzám
mert szeretlek
de mert szeretlek
hozzám tartozol

NEM JÓ EGYEDÜL

"Nem jó az embernek egyedül lenni; szerzek néki segítőtársat, hozzá illőt." (1Móz 2:18)

Jó veled én Istenem
és veled szép feleségem.

Mert ketten is hárman vagyunk
és hárman is csak ketten.
Milyen is lenne egyedül,
elveszetten?!

Nélküled Uram egyedül lennék,
ha mással is;
és nélküled is, kedves,
magamra maradnék,
ha az Úrral is.

S nézd csak kedves:
az Úr ajándékai, fiaink
hogy nőnek!

Mi már sosem leszünk egyedül.
Mert ketten is hárman vagyunk
és négyen is öten.

Maradj velünk örökre
Urunk és Istenünk!
Áldott kezeddel fődd be
családi tűzhelyünk!

Herjeczki Géza versei

MABAVISZ VASÁRNAP - *folytatás az 1. oldalról*

4. Hálásak vagyunk az Úrnak, hogy ez év őszén újból lehetőségünk lesz arra, hogy *Országos ifjúsági konferenciát szervezzünk Nagyváradon.* A konferencia meghívott előadója *Paul David Washer.* Imádkozzunk, hogy az előadó eltudjon jönni a találkozóra, a szervezők (Emabisz) tudjanak helyt állni a sokrétű logisztikai feladatokban, és sokan legyenek azok a fiatalok, akik átadják életüket az Úrnak.

5. Hálásak vagyunk az Úrnak azokért a *teológiai hallgatókért*, akik lelkipásztori elhívást kaptak az Úrtól, és hűségesen készülnek a teljes idejű szolgálatra. Imádkozzunk, hogy fiatal testvéreinknek az Úr adjon jó eredményeket a tanulmányaikban, és a megfelelő időben rendelje ki szolgálatuknak a helyét.

Teológiai hallgatók és tanáraik

6. Hálásak vagyunk az elmúlt évben felavatott *új lelkipásztorokért, diakónusokért és gyülekezeti vénekért*. Hálásak vagyunk azokért a lelkipásztorokért, akik új szolgálati helyen folytatják a munkájukat. Imádkozzunk, hogy az Úr áldja meg friss erővel és bölcsességgel testvéreinket.

7. Hálásak vagyunk Istennek a *női és a vasárnapi iskolai* szakosztályok új vezetőiért. Imádkozzunk, hogy testvéreink az Úrtól nyert látással és bátorsággal szolgáljanak mind a nők, mind a felnövekedő generáció felé. Imádkozzunk, hogy az Úr áldja meg a gyermekeknek szervezett *Országos Bibliai Olimpiát,* és a testvérnőknek szervezett *Egyedülálló nők konferenciáját.*

8. Hálásak vagyunk az Úrnak a *Hargita Keresztyén Táborért,* ahol az elmúlt esztendőben sokan nyertek üdvösséget és lelki felüdülést a tábori alkalmak során. Imádkozzunk, hogy az idei táborozások is legyenek eszközök abban, hogy a résztvevők megtapasztalják Isten jelenlétét: Női csendes napok (május 8-10.), Székelyföldi regionális tininap (május 23.), Zenés gyerektábor (július 19-25.), Ifjúsági táborozás (augusztus 17-23.), **Lelkipásztor családok hete (fenti kép, 2019)** (augusztus 24-28.).

ÉSZAK-AMERIKA

1. Hálásak vagyunk gyülekezeteinkben található kisebb/nagyobb *gyermek és ifjúsági csoportokért.* Azok hitben való nevelése, megtérésre való segítése egyre nagyobb kihívás az egyre inkább szekularizálódó társadalmunkban. Imádkozzatok családjainkért és gyülekezeti közösségeinkért, hogy olyan lelki támaszt tudjunk nyújtani, amely segíti gyermekeinknek abban, hogy megtalálják és megmaradjanak az üdvösség útján.

Torontói fiatalok éneke a gyülekezet 90 éves jubileumán

2. Hálásak vagyunk, hogy az elmúlt év végén a Cleveland-i gyülekezetbe megérkezett az *új lelkipásztor, Deák Zsolt* testvér, kedves családjával együtt (kép). Kérünk, hogy imádkozzatok értük, hogy a család minden tagja tudjon hamar beilleszkedni az új környezetbe, hogy Deák testvér felismerve a gyülekezet szükségeit, rövid időn belül találja meg a hatékony és gyümölcsöző szolgálat lehetőségeit. Jelenleg a *Chicagó-i gyülekezetben* nincs lelkipásztor, imádkozzatok velünk együtt, hogy az Úr még ebben az évben oda is rendeljen alkalmas eszközt országa építésére.

3. A közelmúltban, szövetségünkből az Úr két hűséges szolgálóleányát hívta magához *Kiss Ethel és Cserepka Margit* személyében. Mindkettőjük élete és szolgálata meghatározó volt szövetségünk bel és külmisszióját illetően. Mindkettőjükre hálaadással emlékezünk, és kérünk benneteket, hogy imádkozzatok velünk együtt azért, hogy *az Úr hívjon el ma is olyan szolgálókat,* akik példájukat követve, jelentős módon elősegítik a magyar baptista misszió növekedését.

4. Nyugdíjba vonulása után, *Cserepka János* testvér, egy magyar felekezetközi közösség megalakulását kezdeményezte *Kelownában*. Az utóbbi években (Cserepka testvérnő távozása miatt is) kérdőjelessé vált ennek a közösségnek további működése. Imádkozzatok, hogy *az Úr rendeljen alkalmas szolgálattevőt* és az anyagiakról is gondoskodjon, hogy az elkezdett munka az ott élő magyar testvéreink között folytatódjon.

5. Hálásak vagyunk közösségünk szolgáló testvéreiért. Arra kérünk, hogy imádkozzatok velünk együtt *gyülekezeteink és Szövetségünk vezetőiért*, hogy ebben az évben is olyan döntéseket tudjunk hozni, amelyek elősegítik Isten országának növekedését, szövetségünk életében és a nagyvilág magyar baptistái között.

FELVIDÉK

Hála okok: 1. Hálásak vagyunk azért, hogy bár a körzetünk *nagy területet ölel fel,* hétről-hétre össze tudunk jönni a központi gyülekezetünkben.

2. Hálásak vagyunk a *fiataljaink* áldott és rendszeres szolgálataiért.

3. Hálásak vagyunk, hogy *Dunaszerdahelyen, ahol gyülekezetplántálást végzünk*, már három család is megnyitotta az elmúlt évben az otthonát számunkra.

Ima kérések: 1. Kérjük a testvéreket, imádkozzanak *megtérőkért és bemerítkezőkért* körzetünkben! Már három éve, hogy nem volt bemerítésünk.

2. Jelenleg csak két vasárnapi iskolásunk van. Imádkozzunk a vasárnapi iskolásaink szaporodásáért, hogy legyenek gyerekek, *legyen egy újabb generáció!*

3. Kérjük, imádkozzanak továbbra is a *dunaszerdahelyi* és a többi szórványbeli misszióért.

Körzetünk testvérisége a szentpéteri imaházban.

KÁRPÁTALJA

1. Hálásak vagyunk hogy 2019-ben sikerült gyülekezeteinkben *evangelizációs alkalmat* szervezni, ami a közösségek lelki épülését szolgálta, maradjon ez így 2020-ban is.

2. Kérjük imádságban hozzuk az Úr elé a kárpátaljai *szolgatársakat, lelkimunkásokat*.

3. Gát roma, és a kígyósi magyar gyülekezetben működik rendszeres *gyerek napközi program*, ami jó evangelizációs lehetőség, kérjük imádságban gondoljunk rájuk, szeretnék a továbbiakban más gyülekezetben is elindítani.

Képek: Bemerítés a Gut Baptista Gyülekezetben

A Kígyósi baptista gyülekezet udvarán - közel 500 ember látogatott el az evangelizációs alkalomra

MAGYARORSZÁG

1. A tavaszi egyházi választásokon Isten akarata valósuljon meg.

2. Az új egyházi épület, a Benczúr 30 felújítása gördülékenyen és rendben történjék.

3. Baptista iskolákban folyó missziós munka, különösen az iskolalelkészek szolgálata legyen gyümölcsöző. 16 ezer diák tanul baptista fenntartású oktatási intézményben.

4. A baptista szociális intézményekben folyó szociális és missziós munka legyen eredményes, Isten megerősítő jelenléte adjon erőt a területen szolgáló lelki munkásoknak. 15 ezer szociális ellátott áll kapcsolatban baptista fenntartású intézménnyel.

Csoportkép a hazánkban szolgáló baptista lelkipásztorokról

5. A Bibliai Családi Park használatával megvalósuló gyülekezeti missziókra kérjük Isten áldását, hogy jó kapcsolatok épüljenek ki a kisgyermekes családokkal, és nyitottá váljanak az evangélium üzenetére. Idén mintegy 20 ilyen missziós nap lesz.

6. Erősödjenek meg a gyülekezetek az imaszolgálatban.

Benczur 30

VAJDASÁG

1. Munkatársak megtalálása és felépítése. *Ahhoz, hogy legyen a délvidéken Magyar Baptista Misszió, kellenek új munkatársak.* Imádkozzunk, hogy az ÚR hívjon el a szolgálatba új embereket és készítse fel őket a szolgálatra. Mt 9,38 - Ebben az évben júniustól *Csantavéren*

folytatás a 9. oldalon

DR. CSEREPKA MARGIT

„Várva vártam az Urat, és ő lehajolt hozzám, meghallotta kiáltásomat.” (Zsolt 40,2)

1929
-
2020

A 20. század egyik kiemelkedő magyar misszionáriusától, Dr. CSEREPKA MARGITTÓL búcsúztunk 2020. január 13-án a kanadai Okanagan völgyben található *Kelownában*. Cserepka testvérnő 90 évet kapott ajándékba Istentől, ami alatt folyamatosan igyekezett úgy élni, hogy Istennek kedves legyen és embertársainak hasznos.

1929. december 28-án született az Erdélyben, Székelyföldön található *Felsőcsernátonban* az *Ilonka házaspár* 11. gyermekeként. Lelkipásztor édesapját fiatalon elvesztette, így nővéréhez, *Eszterhez* költözött Brassóba, hogy annak gyermekeit gondozza. A *Brassóba* költözés megnyitott előtte egy olyan kaput, amire nagyon vágyott: iskolába járhatott. Bár édesanyja, az anyagi szükségeik miatt nehezen egyezett bele, sikeres felvételi után a brassói zárdában tanult 4 éven át. Tanulmányainak sikeres bevégzése után 1950-ben bejutott a *marosvásárhelyi orvosi egyetemre,* ahonnan 1956-ban szerzett orvosi diplomát.

Férjét, *Cserepka Jánost,* először Brassóban, majd Marosvásárhelyen hallotta prédikálni. Menyegzőjükre 1956. szeptember 29-én került sor Felsőcsernátonban. Házasságkötésük után *Budapestre* költöztek, ahol férje baptista lelkipásztorként szolgált a *pesterzsébeti gyülekezetben.*

Alig 2 hónapos budapesti tartózkodás után, 1956. december 15-én Ausztriába szöktek, ahonnan *Kanadába, Torontóba* érkeztek, 1957. júliusában. Megérkezésük után hamarosan jelentkeztek a kanadai baptista missziós társaságnál külmissziói szolgálatra, de több akadályozó tényező miatt elutasító választ kaptak. Egy ideig egy gyárban dolgoznak, majd férje szolgálatot vállalt, mint a *Torontói Első Magyar Baptista Gyülekezet* lelkipásztora. Margit testvérnő, az angol nyelv elsajátítása után letette a különbözeti vizsgákat és így hivatalosan is munkát vállalhatott, mint háziorvos.

Bár nagyon szerettek volna gyermekeket, Isten nem ajándékozta meg őket ezzel az áldással. Ennek következtében örökbe fogadtak két félárva gyermeket, az 5 éves *Katalint* és a 3 éves *Barnát*, akiket nagy gondoskodással neveltek és mély szeretettel szerettek egész életükben.

1963-ban, a kanadai állampolgárság megkapása után ismét jelentkeznek a missziós társaságnál, ahonnan ezúttal elfogadó választ kaptak és egy intenzív képzés után elindulhattak Istentől való elhívásuk betöltésére *Bolíviába*. Ebben a dél-amerikai országban két megszakítással 14 évet töltöttek, mint magyar orvos-misszionárius házaspár. Hirdették az evangéliumot, imaházakat, kórházat és kórházhajót építettek, lelki és testi betegségeket gyógyítottak, ápolókat képeztek, kígyómarásokra fejlesztettek ki ellenszereket, ápolták a kábítószerek rabjait. Főbb állomáshelyeik *La Paz*, a *Titicaca-tó* környéke, *Chapare, Yacuiba* és környéke volt.

1983. februárjában végleg elhagyták Bolíviát, Margit testvérnőnek egy súlyos betegsége következtében és Kanadába költöznek vissza. Pár évet Torontóban töltenek, majd véglegesen British-Columbiában, az Okanagan folyó völgyében, *Kelownában* telepednek le. Margit testvérnő 13 éven át szolgált ezen az új helyen, mint orvosnő, János testvér pedig új ugart tört és meglapította a *Kelownai Magyar Keresztyén Misszió gyülekezetet,* ami ma is él és szolgál a környék magyarsága felé.

1999. március 10-én Isten hazaszólította szeretett férjét és szolgatársát. Férje halála után is hűséges tagja és lelki, valamint anyagi támogatója maradt az általuk alapított kelownai gyülekezetnek.

2020. január 6-án hallotta meg a hazahívó szót Megváltójától, akit hőn szeretett és egész életében hűségesen szolgált. Életére és halálára ráillik az a pár mondat, amit férjéről, annak halálakor írt a rokonságnak: *„Valóban, nemcsak alkalomnak látta az életet, hanem azokat az alkalmakat élete utolsó napjáig, amíg ereje volt, meg is ragadta… Olyan volt távozása, mint élete. Kristálytiszta. Hálás Isten és emberek felé. Mással törődő, mint a gyertyaláng, s közben elégő... Csendben elaludt…”.*

A Dr. Cserepka Margit testvérnő életéért hálát adó istentiszteleten részt vettek gyermekei, Katalin és Barna, családjukkal, a bővebb rokonság tagjai, az általuk alapított kelownai gyülekezet testvérisége, valamint a végtisztességet tevő barátok és ismerősök csoportja. *Tóth Győző* zongorista vezetésével három, testvérnőnk számára kedves éneket énekeltünk el (Aki értem megnyíltál, Maradj velünk és Mily mély az Atya szeretete).

A család részéről két verset és személyes bizonyságtevést hallhattunk, valamint fiának, *Cserepka Barnának* a beszámolóját, aki röviden beszélt édesanyja gazdag életpályájáról, különös hangsúlylyal kiemelve a bolíviai missziós éveket.

Az igehirdetés szolgálatát *Püsök Dániel,* torontói lelkipásztor, szövetségünk alelnöke végezte a 40. Zsoltár első 6 verse alapján, amit Cserepka testvérnő választott erre az alkalomra. Az igehirdetésben hallhattunk 4 igazságról, ami úgy Dávid király életében, mint Margit testvérnő életében beteljesedésre talált: megéri az Úrra várni (1-3v), csodálatos az Úrról énekelni (4.v), áldás az Úrban bízni, valamint üdvösség az Urat személyesen „Istenem”-ként szólítani.

Az istentisztelet után a család meghívására szeretetvendégség alatt folytathattuk a megemlékezést és a hálaadást.

Befejezésül hadd álljon itt Margit testvérnő pár mondata, amit egy bolíviai útról írt, de ami találóan összefoglalja Istenben bízó életpályáját: *„Amikor ezen az úton jársz, nagyobbrészt felhőkben jársz, nem látod, hogy hol vagy. Mindig csak egy kicsi útszakaszt látsz magad előtt. Az Úr adta ezt, hogy így legyen, mert ha én láttam volna mindent előre, akkor nem is mertem volna nekiindulni sem…”.*

„Uram, Istenem! Sok csodás tervet vittél véghez értünk, nincs hozzád fogható. Szeretném hirdetni és elmondani, de több annál, mint amit fel tudnék sorolni.” (Zsolt 40,6)

Püsök Dániel

Dr. Cserepka Margit testvérnő a szövetségünk centenáriumi ünnepélyén - 2008, Wheaton College - orvos-misszionáriusi táskájával, amit szeretett volna valakinek "átadni". Ki folytatná szolgálatát?

NEW YORK

2019. december 15-én a vasárnap délelőtti istentisztelet keretében az *Arany János Magyar Iskola* diákjai, tanárai örvendeztettek meg bennünket szolgálatukkal. Énekekkel, versekkel szolgáltak, valamint a gyerekek elmondták mit jelent számukra a Karácsony. Szinte

mindannyiuk mondanivalójában ott szerepelt az, hogy legnagyobb öröm számukra, hogy ilyenkor együtt a család. Jó volt tanulni tőlük, hogy a Karácsony nem csak az ajándékok özönéről híres és fontos, hanem valójában ünnepelni azt aki megszületett a szívünkben és igazi értelmet adott, hogy örülhessünk

egymásnak és értékeljük egymást. Jó tudni azt, hogy még egy ilyen nagy városban is van igény a magyar nyelv tanulására, gyakorlására és ebben nagy segítséget nyújt az Arany János iskola.

Az istentisztelet után közös ebéd következett, valamint angyaljárás keretében a gyerekek átvehették ajándékaikat. Jó egymással ilyen módon is tartani és ápolni a kapcsolatot, hogy ezáltal is még sokan igazán megismerjék a legnagyobb ajándékot Jézus Krisztust!

December 22-én *Halász Arnold és Rebeka* hozták második fiúgyermekük-et, ***Jakob Noah***-t, hogy bemutassák az Úrnak és a gyülekezetnek, hogy együtt imádkozzunk értük. *Gergely István* lelkipásztor és mint boldog nagytata hirdette Isten igéjét az 1Mózes 32:25-31 alapján, melyben megtalálta a hasonlóságot, hiszen ez az édesanya is *Rebeka* és második gyereke *Jákób* volt az igében is. A zsidóhoz irt levél 11. részében az áll, hogy Jákób az áldások hithőse. Ő egy áldáskereső ember volt, vágyott az áldásra. Ahhoz, hogy Isten áldásait elnyerjük változásra van szükségünk. Hiszen Jákób neve azt jeleneti, csaló. Könyörgött és sírt, hogy Isten áldja meg és milyen jó következménye lett: új nevet kapott: *Izráel,* fejedelem, Isten harcosa.

Legyen az Úr áldása a kis Jakob Noah életén is és adjon bölcsességet a szülőknek, hogy tanítsák őt, hogy az Ő útján járjon és legyen áldott embere!

Erdei Gabriella

Az Arany János Magyar Iskola tanulói és tanárai gyülekezetünkben.

Ó, BOLDOG HÁZ,
hol befogadnak Téged,

Úr Jézus Krisztus, igazi barát!
Ahol a főhely csupán Téged illet,
S tisztelik benned a hajlék Urát.
Ott minden szívben a Te neved dobban,
Csillog a szem, ha föltekint Terád;
Mind Téged kérd: miként tehetne jobban,
És kész megtenni szíved óhaját.

Ó, boldog ház, hol ketten eggyé válnak;
Hol békesség és szeretet honol.
Az élet útján híven együtt járnak,
Egy hitben élnek, Rád figyelve jól.
Hol rajtad csüggő szemmel mind a ketten
Örömben, bajban összetartanak,
Tevéled vágynak élni reménységben,
Ha verőfényes, vagy ha zord a nap.

Ó, boldog ház, hol féltő imakézzel
A gyermek sorsát szívedre teszik,
Gyermekbarát, Te áldva rájuk nézel,
Tőled a legjobb tanítást nyerik.
Mind boldogan lábad köré leülnek,
És hallgatják ajkad szelíd szavát.
Már kicsi korban Néked úgy örülnek,
És megtanulják Neved dallamát.

Ph. Spitta / ford: Mike Károly

NEM JÓ EGYEDÜL

"Nem jó az embernek egyedül lenni; szerzek néki segítőtársat, hozzá illőt." (1Móz 2:18)

Jó veled én Istenem
és veled szép feleségem.

Mert ketten is hárman vagyunk
és hárman is csak ketten.
Milyen is lenne egyedül,
elveszetten?!

Nélküled Uram egyedül lennék,
ha mással is;
és nélküled is, kedves,
magamra maradnék,
ha az Úrral is.

S nézd csak kedves:
az Úr ajándékai, fiaink
hogy nőnek!

Mi már sosem leszünk egyedül.
Mert ketten is hárman vagyunk
és négyen is öten.

Maradj velünk örökre
Urunk és Istenünk!
Áldott kezeddel född be
családi tűzhelyünk!

Herjeczki Géza (1977)

Bonhoeffer: "Your 'yes' to God requires your 'no' to all injustice, to all evil, to all lies..."

The life and thought of Dietrich Bonhoeffer persists as an essential and critical voice even seventy five years after his death. There are so many reasons to pay attention to the occasional writings and speakings of Bonhoeffer; but in our time of fractious politics, slow and sometimes blatant power grabs, growing support for right wing populism and uncritical adulation of the strong leader, it is the radically uncompromising call and cost of discipleship in following Jesus that challenges Christian communities to decide where ultimate allegiance lies. This is Bonhoeffer the pastor, preaching a Confirmation sermon in 1938. The date is essential context, and the words are explosive in their political as well as theological and spiritual reverberations:

> ***"You have only one master now...But with this 'yes' to God belongs just as clear a 'no.' Your 'yes' to God requires your 'no' to all injustice, to all evil, to all lies, to all oppression and violation of the weak and poor, to all ungodliness, and to all mockery of what is holy. Your 'yes' to God requires a 'no' to everything that tries to interfere with your serving God alone, even if that is your job, your possessions, your home, or your honour in the world. Belief means decision."***

Preached to young Christians facing what we now know as life in one of the most violent, lethal and merciless regimes in European history. The use of the word "master" is likewise laden with intentional contrast, and implies an either-or from which there can be no compromising third choice. One master. Who is it to be? Yes to God means 'no' to all other powers demanding final loyalty of mind, heart, soul and body. Belief means decision, not only one single decision after which it is business as usual; but a confirming decision that means all other decisions take their direction from that living and central commitment to Jesus Christ.

...

The words from the confirmation sermon were not intended as comfortable invitation to convenient respectability, but as warning and call to a lifestyle and inner orientation at odds with all that is at odds with the way of Jesus. In other words this ongoing 'yes' compels a recurring 'no' to all that demands a different loyalty to alternative values and competing life goals. The life goal of the disciple is to be faithful to Christ, the values are rooted in the commitment of God in Christ to a reconciled world, and that 'Yes' carries within it a lifelong capacity for saying no; and Bonhoeffer is explicit in what is to be contradicted.

> *"God requires your 'no' to all injustice, to all evil, to all lies, to all oppression and violation of the weak and poor, to all ungodliness, and to all mockery of what is holy."*

Those words are freighted with responsibility for the way we live our lives in the 2020 world of political and social divisions. One of the more easily overlooked features of contemporary life is the mockery of what is holy. That isn't new either, it was a social toxin flowing through the veins of National Socialism and its effect was the weakening of the immune system, making minds and wills receptive and increasingly resistant to moral values of human worth, dignity and fundamental rights.

The mockery of what is holy is a theological version of the cliche 'nothing is sacred anymore'. But when that which one group in society reveres and holds as of essential value to their lives is mocked, ignored, or treated as trivial, the result is a dangerous diminishing of human capital and ethical safeguards. Bonhoeffer saw that happening over the years before the 1938 sermon. The mockery of what a society has deemed to be holy, pushes back boundaries and rewrites in coarser and less humane language what is acceptable, decent and for the common good. Eventually people themselves, those who hold on to what is holy and to be respected by consensus, are themselves mocked, diminished, and devalued.

At that point Bonhoeffer could see with prophetic clarity, the fundamental Yes to God which orients the whole of life, demanded a faithful No to all in life that contradicts justice, goodness, truth, freedom, care for the weak and poor, and reverence for the holy. Yes implies No. You cannot serve God wholeheartedly and something else at the same time. The criterion for the Christian is the cross of Christ, a dying to all other claims on our will, conscience, heart, mind and body.

I find these words of Bonhoeffer so uncomfortably apt in 2020 Britain and beyond. But I know of no other way to be faithful to the fundamental Yes I've said to God as a Christian, than to say with continuing conviction, and with relentless faithfulness, No. No to words that are lies; No to policies which humiliate and threaten the poor; No to policies of injustice and callous disregard for refugees and immigrants; No to hostile environments, to racism and antisemitism; No to the abuses of power when it is used to remove the very levers put in place to hold power accountable; No to the rhetoric of division; No to the deifying of capital, money, wealth, stuff and its consequent global inequity; and No to the laying waste of the only planet we have, in pursuit of all the above.

And in all those sayings of No, those who follow Jesus faithfully in the 21st Century do so fully recognising that the cost of discipleship is stated very plainly. Say Yes to God, and you say No to much else that is taken for granted as the way the world works.

Rev Dr Jim Gordon
https://livingwittily.typepad.com

Charles Spurgeon: "He who would glorify his God must set his account upon meeting many trials. No man can be illustrious before the Lord unless his conflicts be many. If then, yours be a much-tried path, rejoice in it, because you will the better show forth the all-sufficient grace of God. As for his failing you, never dream of it - hate the thought. The God who has been sufficient until now, should be trusted to the end."

MISSIONARY FUND

The purpose: supporting the missionary initiatives of our young people. Donations from this fund will be allocated by the Missionary and Benevolence Board at its mid-year meetings. The written applications addressed to the MBB should state the goals and the duration of the mission trip, and should include a letter of support from the pastor of the applicant.

Contributions can be mailed to the Treasurer (address on page 2).

Evangéliumi Hírnök

A SZERKESZ

Jelen számunk lényeges részét a február 4-i *Magyar Baptista Világszövetség* vasárnapjának szenteltük. Akik szokatlannak, vagy újnak találják ezt a napot, témát, részben igazuk van. Ez az első olyan alkalom, amikor tudatosan és mindannyian egymásra figyelünk, hogy egymást még jobban megismerjük, hogy még informáltabban tudjunk imádkozni testvéreinkért, hogy észrevegyük, hogy örömeinkben és terheink hordozásában nem vagyunk egyedül.

A Baptista Világszövetség által régóta gyakorolt BVSz vasárnaphoz hasonló alkalomra gondoltunk, csak annál szűkebbre vonva figyelmünk körét. A baptisták legnagyobb családja vasárnapját ugyanis a tavalyihoz hasonlóan májusra hirdette meg a BVSz.

De mert ez az első ilyen alkalom, s mert a MABAVISZ hat szövetsége természetesen hat önálló szervezet, s mert a vezetőkkel egyenlőre csak elektronikus úton tanácskoztunk, bizonyára nem lesz egységes az ünneplésünk. Nem baj.

A következő oldalakon olvasható beszámolók –melyeket a szövetségek vezetőitől kértem és kaptam, néhány helyről fényképeket is, melyek egy részét itt, másik részét az Interneten tekinthetünk meg- jól áttekinthető képet adnak a magyar baptista misszióról. E rövid beszámolókból sokféle imatémát meríthet, aki így akar ünnepelni.

Számolgatni is lehet, megmérni nagyságunkat, kicsinységünket, vizsgálni annak során hitünk, reménységünk mértékét. Ilyenkor megmutatkozik a krisztusi, vagy az éppen emberi lelkületünk is.

Hálát adok a földgolyónkon élő mintegy 620 magyar baptista gyülekezetért, a 200 lelkipásztorért, a 22ezer bemerített gyülekezeti tagért, ami olyan 40ezres magyar baptista családra utal.

Akármelyik beszámolót olvasom, mindegyikben látom az Úr kezét, segítségét, az előrehaladást, s látom azt is, hogy milyen gondokkal küszködnek ott élő testvéreink.

Lapunk 2007. februári számából

MABAVISZ VASÁRNAP

folytatás 5. oldalról

Bibliaiskolát indítunk a SGA (Slavic Gospel Association) közreműködésével.

2. Gyülekezet mozgósítása az ÚR akaratának teljesítésére *Szeretnénk elérni a körülöttünk élőket,* ennek érdekében tavaly bátorítással egybekötött képzést tartottunk hogyan oszthatjuk meg eredményesen a hitünket. Előadó volt *Révész Árpád* Evangelism Explosion munkatársa. - Imádkozzunk, hogy a résztvevők kitartóan osszák meg az evangéliumot! Mk 16,15. - *A kivándorlás miatt megfogyatkozott* gyülekezetek tovább végezzék sokrétű szolgálatokat a környezetünkben. - Isten helyreállító munkájáért.

Az evangélizációs képzés résztvevői

3. Hálaadás: *Befejeztük az építkezést.* - Elkészült a gyülekezet multifunkcionális épülete. Tavaly több rendezvénynek adott otthont. - *Szabadkán, Muzslyán, Bácskossuthfalván* is, hála Urunknak, és testvéreinknek sokfelől, az épületeink többségét sikerült korszerűsíteni.

A tagszövetségek beszámolóit ***Durkó István*** Mabavisz főtitkár testvér gyűjtötte össze

90 éves a Torontói Gyülekezet (II)

Az október 13-i ünnepélyen elhangzott igehirdetés befejező része

Jó 50 évvel ezek után (a torontói gyülekezet 1929. június 23-án alakult meg), 1981-ben engem is ide küldött az Úr. Sokan nem értették, hogy miért, talán még magunk sem. Dehát Ő a gyülekezetek Ura, Ő tudja mit miért tesz.

Jánoshalmán az új szolgálati lakás építésének vége felé jártunk, amikor egy késő esti, *Budapestről Jánoshalmára* vezető úton, az építkezéshez szükséges néhány fölszereléssel az autóban, kérdéseimmel vívódva egyszer csak úgy éreztem, hogy megérkezett a válasz. Eredetileg *Jeremiásnak* üzent azzal az igével az Úr, de tudtam, hogy *most nekem szólnak* azok az igék, melyeket megállva, az út szélén olvastam. Fél év múlva itt voltunk a torontói gyülekezetben, ahol a korábbi pásztort, a nagybeteg *Gerő Sándor* testvért 1981 márciusában eltemették.

Ma sem tudom, hogy miért engem küldött ide közétek a gyülekezet Ura, de elfogadtam és hálát is adok érte, hogy így döntött. Azt hiszem *bárki más is* elvégezhette volna azt a feladatot, amit én végeztem a 7 év alatt.

Mivel a mai torontói gyülekezet legnagyobb része akkor még nem volt itt – vagy még nem is élt – hadd említsek meg néhányat az akkori események közül, a Lukács 17,10 igéit magamra alkalmazva, ahol azt olvassuk: *„Haszontalan szolgák vagyunk, csak azt tettük ami a kötelességünk volt.”*

1983-ban megvettük a gyülekezet negyedik *imaházát*, ami a gyülekezet második saját temploma volt. Pontosabban az Úr kezünkbe adta a *Brook Avenue Baptist Church* épületét.

Folytattuk a *Rámai tábor* munkáját, ami a többi magyar baptista gyülekezet javát is szolgálta, sőt a 7 év során minden évben a táborban tartottuk az *Amerikai Magyar Baptista Konferencia* közgyűlését is. 1985-ben megrendeztük a tábor 25 éves jubileumát a táboralapító *Cserepka János* egykori torontói lelkipásztor és az akkor két szövetégben élő magyar gyülekezeteink két vezetője: *Dr. Udvarnoki Béla és Dr. Haraszti Sándor* szolgálataival. Fölújítottuk a tábor étkezőjét is a jubileumra. Tizenegy-néhány fehér-ruhás *megtérőt meríthettem be,* nagyobb-részük a gyülekezet saját gyermekei közül, és hárman a világból. Erdélyből és Magyarországról is érkezett néhány család ez idő alatt. A gyülekezetnek szolgálatom elején és végén is kb. 55-60 árvacsorázó tagja volt, és kb. 20 gyermek, hozzátartozó.

Ha arra a 7 évre gondolok, *az Úr megtartó kegyelmét látom*, gyülekezetünk iránti figyelme, gondoskodása töretlen maradt. Van okunk a hálaadásra a gyülekezet jubileuma kapcsán? Igen, van!

S ha most, a 90 éves jubileumon gondolok vissza arra a 7 évre, amit itt tölthettünk közöttetek, akkor azt is látom, hogy *az Úr megtartó kegyelme az Ő hosszú távú, üdvösséges tervei miatt volt velünk.*

Mert *terve van* a torontói gyülekezettel ezután is az Úrnak. Lehet, hogy majd egyszer a jelenlegi lelkipásztorotok, *Püsök Dániel* testvér is elmondja, hogy miként vezette őket ide az Úr, s áldotta meg vele ezt a közösséget. Azt is megengedte nektek, hogy új templomot építsetek – szebbet, nagyobbat, mint valaha. A tábor is folyamatosan újul igyekezetetek nyomán.

De vajon *mi a további célja* Jézus Krisztusnak ezzel a gyülekezettel? Azt hiszem ugyanaz, mint a többiekkel, és mint a régiekkel is. *A lélekmentés bölcsője és színtere a gyülekezet*. Folyamatos istentiszteleteitekkel alkalmat adtok sokaknak, hogy érthető módon, *magyarul hallhassák* Isten soha el nem múló, élő és ható Igéjét. Válaszolhatnak is rá, elfogadhatják az Üdvözítő hívó szavát, s növekedhet velük Isten országa.

Most is sokan vagyunk ezen a jubileumon, amit ifjúsági konferencia előzött meg. Éppen úgy, mint az olvasott, 2000 évvel ezelőtti történetben, a Genezáret tó partján (Lk 5,1-11). Vajon hallottál üzenetet te is, vagy csak a szomszédaidnak szólt az ige tegnap-tegnapelőtt és ma reggel? Észrevetted-e először, vagy újból, hogy *Jézus Krisztus valóban emberhalásszá tudja tenni követőit*? Megértetted-e már, hogy a gyülekezet nem azért él még 90 évvel alapítása után is, mert Balla György testvér, s az előző prédikátorok, vagy most Püsök Dániel testvér olyan sokat fárad, s olyan különleges tehetséggel rendelkezik, hanem azért, mert *a gyülekezet Ura, Jézus Krisztus őket felhasználva továbbra is hívja, megtérésre hívja Torontó magyarjait*. Látod a 90 év mögött az Isten terveit? S hálát tudsz-e adni érte?

Grafika: Kovács Péter

Végül személyesen hozzád fordulok: most felejtsd el ezt a nagy tömeget! Engedd, hogy neked, személyesen mondja a Mester: *evezz a mélyre, és vessétek ki hálóitokat fogásra!* Az engedelmességre *neked kell* készen lenned. A munkában lesznek társaid! A missziómunka közös munka, de egyenkénti, személyes döntéssel lehet belépni abba. Isten az egész világot tartja szem előtt. Azon belül nagyon fontosak neki a torontói magyarok. Nem akarsz részt venni ebben a munkában? Nem érzed, vagy hallod, hogy téged is be akar vonni ebbe a munkába? Vagy alkalmatlannak érzed magad, mint Péter, aki *„Jézus lába elé borult, és azt mondta: Menj el tőlem, Uram, mert én bűnös ember vagyok!”*

Igen, ilyen Péter féléket keres magának Jézus. Tedd azt, amit Péter, Jakab és János tett: *„szárazra vonták a hajókat, otthagytak mindent, és követték őt.”*

A következő 10 évben *talán éppen téged* akar felhasználni az Úr itt, vagy a saját gyülekezetedben. Ne bizonytalankodj, indulj el, kövesd Jézus Krisztust! Ámen

Herjeczki Géza
(első rész: 2019. november)

NYISSÁTOK KI A KAPUKAT! (Zsolt 118, 19-29)

I. Kapuk/ajtók, amelyeket mindennapi éltünk során kinyitunk. Melyeknél előre engedünk másokat, illetve melyeken át elérjük céljainkat. A „hálaadás kapuja” az, amin át eljutunk a hálaadásig.

Ki tudja megnyitni azokat? Aki be akar menni, vagy be szeretne engedni másokat. Mikor kell kinyitni azokat? Ha zárva vannak. Kiknek nyitjuk ki azokat? Akiket szeretünk, tisztelünk, azokat előre engedjük, mert akarjuk, hogy bent legyenek, akár előbb, mint mi. Mi is be akarunk menni, mert célunk, dolgunk van bent.

II. Nyissuk ki az ajtókat másoknak, segítsünk a hálaadásban! Ha nem segítünk, legalább ne akadályozzunk! Hadd adjak hálát az Úrnak! Segítsetek nekem!

Hogyan lehetünk eszközök abban, hogy testvérünk hálaadása még bőségesebb legyen? Jelenlétünkkel, viselkedésünkkel, hálaadásunkkal indíthatjuk hálára a mellettük levőt.

III. Nyitott kapuk. *“Ez az Úr kapuja, melyen az igazak mehetnek keresztül.”* Jel 3,8: *“Tudok cselekedeteidről. Íme, nyitott ajtót adtam eléd, amelyet senki sem zárhat be, mert bár kevés erőd van, mégis megtartottad az én igémet, és nem tagadtad meg az én nevemet.”* Igazságban és szentségben adunk hálát.

Jel 4,1: *“Ezek után láttam, hogy íme, nyitva van egy ajtó a mennyben, és az előbbi hang, amelyet olyannak hallottam, mint egy trombitáét, beszél velem, és így szól: ‘Jöjj fel ide, és megmutatom neked azokat, amiknek meg kell történniük.’”* Teljes dicsőségében láthatjuk Őt.

IV. Mi történhet a nyitott kapunál?

Attól, hogy nyitva van egy kapu, még nem biztos, hogy be is megyünk rajta. Ha így lenne, akkor a nőtestvérek minden üzletbe betérnének, és a férfitestvérek minden új autót kipróbálnának.

Három dolog történhet a nyitott kapunál:

1. Belépünk. Döntöttünk arról, hogy a kapun belül tartózkodunk.
2. Becsukjuk. Nem megyünk be, és mások elől is elzárjuk az utat – farizeusi gondolkodás.
3. Figyelmen kívül hagyjuk a kaput.

V. Mi történhet a szíved kapujánál?

1. Nem mindegy, hogy mire nyitott a szívünk, mert hálaadásra készülünk. Tele lehet a szívünk örömmel, igével, magasztalással, azaz Krisztussal, de megtelhet indulattal, haraggal, sőt gyűlölettel is. A hálaadó szív tiszta és szent, mindig nyitott az Örökkévaló Király előtt.

2. “Nyisd meg a szívem Úr Jézus, Nyisd meg a szívem Uram, látnom kell téged..." (énekszöveg). Felemelő érzés, amikor a Szentlélek megnyitja a szívünket, hogy a hálaadásban meglássuk Urunkat, Megváltónkat. Dicsőítve gyönyörködünk az Ő csodálatos szépségében. Aki Krisztusnak nyit „szív-kaput” az örökéletet nyer.

VI. Mit tehetünk odabent?

Ha egyszer beléptünk egy ajtón, nem ülhetünk tétlenül odabent. Feladatunk van, céllal érkeztünk. Szükséges tisztán látnunk, hogy **mi a hálaadásunk célja.**

1. Hálát adunk, mert az Úr válaszolt nekünk. Hálaadásunknak más oka is lehet. A Zsoltáros elsőként azért ad hálát, mert az Úr meghallgatta őt, és válaszolt is neki. A hálaadás nem egyoldalú kommunikáció, hanem közvetlen interakció az Úrral.

2. A hálaadás második aspektusa az, hogy bizonyságot teszünk az Úr hatalmas tetteiről. Csodálattal és álmélkodva dicsőítjük Őt mindazért, amit elvégzett bennünk, amit tett velünk és általunk (Zsolt 118,23).

3. Fontos rész a hálaadásban az örvendezés (önfeledt öröm), és mások örömre derítése. A megosztott öröm sokszorozódik. Nem adhatunk hálát panaszkodva, szomorkodva. Ez az öröm ideje (Zsolt 118, 24/b).

4. A hálaadás az Urat magasztalja, éltetve a reménységet arra, hogy még sokszor, sokféleképpen és sok mindenért hálásak leszünk (Zsolt 118, 25).

5. Végül, míg a hálaadás áldást jelent magunknak, minket is arra késztet, hogy áldásul legyünk másoknak. Az áldás-kívánásnak és az áldás-kérésnek mindig helye van az Úr népe körében.

A magyar baptista közösség hagyományai ezt tükrözik. Egymást köszöntve áldást kívánunk és áldásokra várunk: *“Áldjon meg az Úr!”*, vagy *“Az Úr áldjon meg!”*

6. A legnagyobb áldás magunkon érezni az Úr orcájának ragyogását (Zsolt 118,27/a).

7. Hálaadásunk megerősíti a hitvallásunkat és a bizonyságtételünket. Boldogan valljuk, hogy az Úr Jézus a mi Urunk és Megváltónk, mi pedig az Övéi vagyunk (Zsolt 118,28).

A Szentlélek hálaadásra neveli a hívőt, de nekünk is engednünk kell, hogy nyíljon a „kapu,” és az Úr előtt való örvendezés áldásai megnyilvánuljanak, ezek között az is, amikor a hálánk másokat is hálaadásra hív. Az Úr Jézus örömére, nevének dicsőségére van ez. Készüljünk a „kapun” belépni a hálaadásban bővelkedő életre!

Huli Sándor
Az alhambrai beszámoló folytatása

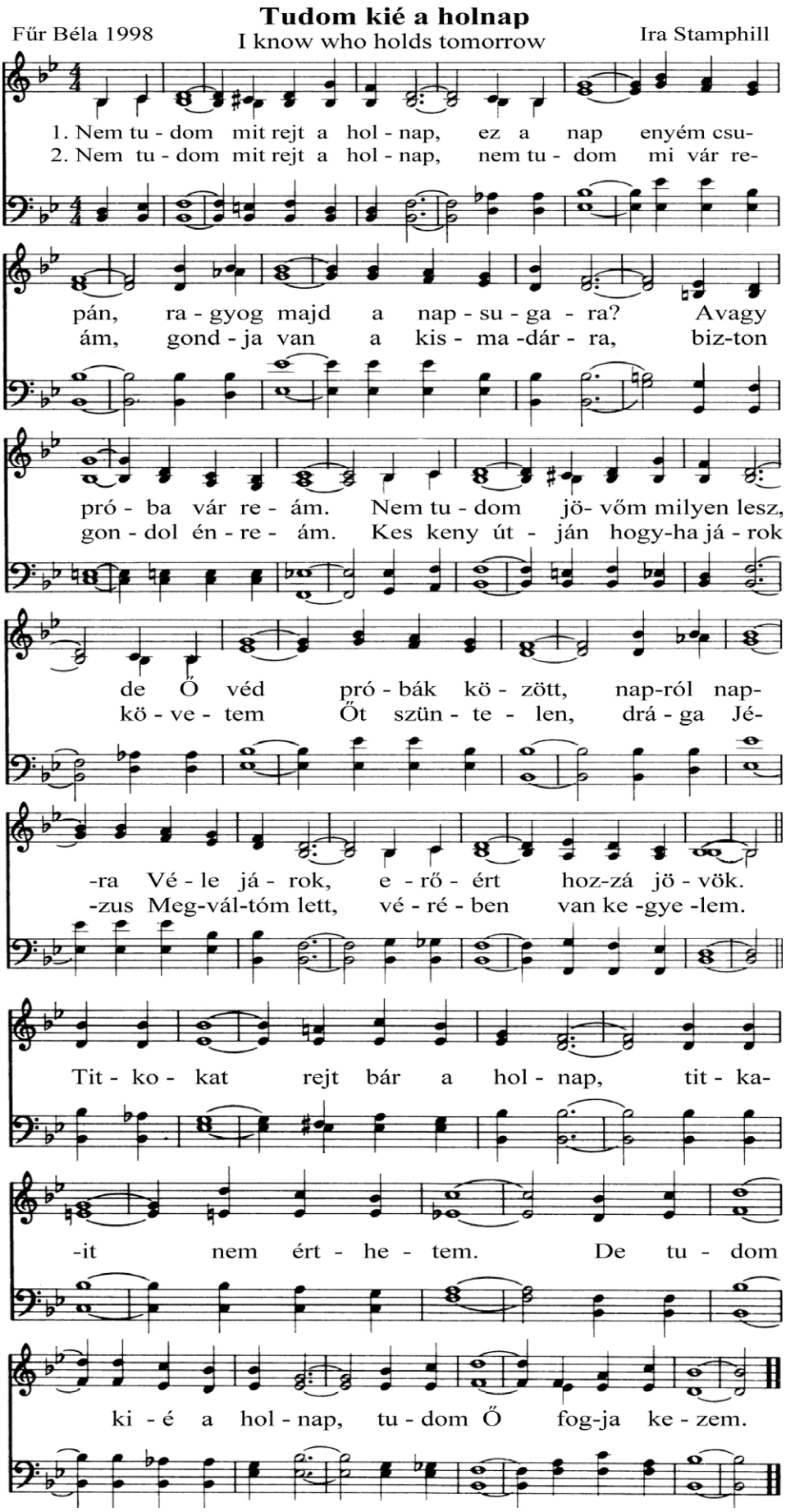

A MABAVISZ elnöksége:

Elnök: *dr. Gergely István* (Amerika)
Alelnökök: *Papp János* (Magyarország)
Pardi Félix (Erdély)
Főtitkár: *Durkó István* (Magyarország)

IMÁDKOZZUNK EGYMÁSÉRT

A *Magyar Baptisták Világszövetségébe* hat magyar baptista szövetség tartozik. Aki szeret messzebbre látni a közvetlen környezeténél - az Evangéliumi Hírnök olvasói bizonyára ilyenek - és imádkozni is kész távolban élő test-véreiért, annak azt ajánljuk, hogy a következő sorrend szerint tegye azt.

Hétfőn a magyarországi baptista testvérekért és az egyház vezetőiért, *Papp János* elnökért és munkatársaiért.

Kedden a Romániában élő magyar baptista testvérekért és a szövetség vezetőiért, *Pardi Félix* elnökért és munkatársaiért.

Szerdán az Észak-Amerikában és Ausztráliában élő magyar baptista testvérekért és a szövetség vezetőiért, *dr. Gergely István* elnökért és munkatársaiért.

Csütörtökön a délvidéki magyar baptista testvérekért és a szövetség vezetőiért, *Nyúl Zoltán* és *Nagy Tibor* lelkipásztor testvérekért.

Pénteken a felvidéki magyar baptista testvérekért és a szövetség vezetőiért, *Dóczé Bálint* lelkipásztorért és munkatársaiért.

Szombaton a kárpátaljai magyar baptista testvérekért és a szövetség vezetőiért, *Nagy Csaba* lelkipásztorért és munkatársaiért.

AZ ÚRHOZ KÖLTÖZÖTT MOLNÁR EDE LELKIPÁSZTOR

Januári lapunkban ezen a helyen olvashattunk arról, hogy *Molnár Ede kárpátaljai lelkipásztor Stumpf Jenő díjat kapott*. Egyúttal közöltük életrajzát is.

Azóta értesültünk róla, hogy Molnár testvért hamarosan azután hazahívta az Úr. A kárpátaljai *Életjelben* (a *Második Esély* Alapítvány nemrégen indított újsága) ezt olvastuk róla:

"84. életévében elhunyt Molnár Ede, beregújfalui születésű baptista lelkipásztor. A temetési istentiszteletre 2019. december 20-án *Beregújfaluban* került sor. A vigasztalás igéit a családi háznál *Kelemen Szabolcs* és *Timofei Dimcsenko* lelkipásztorok hírdették. A sírkertben *Bakos Imre,* a helyi baptista gyülekezet vezetője emlékeztette a gyászoló gyülekezetet a feltámadás reménységére, Urunk igéreteire, amit az őt szeretők kaptak.

Hisszük, hogy az Úr Jézus Krisztus a feltámadás és az élet, ezért az, aki hisz őbenne, ha meghal is él (Jn11:25). Molnár Ede élete és munkássága Isten országát építette közöttünk, amiért hálával gondolunk vissza testvérünkre."

Ha Isten békéje lakja szívemet

"És a Krisztus békessége uralkodjon szívetekben..." (Kolossé 3:15-17)

Ha Isten békéje lakja szívemet
úgy dúlhat vihar ellenem,
Nagy hittel szívem zengi ez éneket:
az Úrban, az Úrban jó nekem!
Az Úrban jó nekem,
Az Úrban, az Úrban jó nekem.

Ha rám tör a Sátán és elém hálót vet,
e szó ragyog rám fényesen:
Már Jézus értem mindent elvégezett,
vére megtisztított teljesen…
Az Úrban jó nekem,
Az Úrban, az Úrban jó nekem.

Bűnöm terhét Jézus hordta, a Bárány,
Nem hagyta azt rajt' lelkemen,
Meghalt értem ott, ama kínkeresztfán.
Őt dicséri hát ez énekem.
Az Úrban jó nekem,
Az Úrban, az Úrban jó nekem.

Az előbbi éneknek a szerzőjéről szól a következő leírás:

Spafford egy gazdag Chicagói ügyvéd és ingatlan-befektető volt, keresztény családapa. 1871-ben egy tűzeset következtében szinte teljesen tönkrement a vállalkozása, mindene odaveszett. Nem sokkal ezután úgy döntött, családjával együtt áthajózik egy időre Európába, hogy ott segítsenek egy missziós munkában, amit eddig anyagilag támogatott.

Azonban egy ügyintézés miatt neki maradnia kellett picit tovább, így a családját előre küldte a *S.S. Ville Du Havre* hajóval. Félúton egy ütközés miatt elsüllyedt a hajó, négy lánya megfulladt, egyedül felesége élte túl a katasztrófát. Egy táviratot küldött: „Megmenekültem… Egyedül." Ahogy Spafford elhajózott a roncsok mellett, született meg szívében ennek a himnusznak a szövege.

Később három gyermekük született, egyedüli fiuk betegségben négy évesen elhunyt. A sok próba és nehézség ellenére nem veszítették el hitüket, végül a család Jeruzsálembe költözött, ahol megalapították az American Colony nevű segélyszervezetet és árvaházakat tartottak fent. Legkisebb lányukat „Grace"-nek nevezték, ami annyit tesz: „kegyelem".

A szöveget *Philip P. Bliss* zenésítette meg 1876-ban. A dallamot a hajó után Ville Du Havre-nak nevezte. Ő maga énekelte el először egy lelkipásztoroknak szervezett találkozón. Egy hónappal később Bliss a feleségével együtt egy Chicagóba tartó vonaton ültek, azonban a híd, amin haladt, leszakadt, és a jármű szétroncsolódott. Neki sikerült kijutni a kocsiból az ablakon keresztül, de párja bent maradt a lángoló vagonban. Visszament, hogy kiszabadítsa, végül mindketten halálra égtek.

Kilenc ember tragédiája, melyet átsző ez a régi keresztény himnusz. Sokkal csekélyebb dolgokért hallottuk már, hogy „nincs Isten", de ők mégis azt tudták mondani: „*Ha Isten békéje lakja szívemet, úgy dúlhat vihar ellenem.*" Volt valamijük, ami felette áll az emberi életnek, a természetnek és a fájdalmaknak.

Forrás: http://www.refkertvaros.hu

Tudjunk békességben megöregedni!

"Vénségetekig ugyanaz maradok, ősz korotokig én hordozlak! Én alkottalak, én viszlek, én hordozlak, én mentelek meg." Ézs 46,4

Ime itt egy ígéret idősödő barátainknak, de egyben mindannyiunknak is, hiszen mindenki felett szaladnak az évek. Még néhány esztendő vagy évtized, és mindannyiunk haja megfehéredik. Ezért örvendezzünk előretekintő hittel ennek az ígéretnek.

Ha megöregszünk is, Isten ugyanaz marad, mindig a nagy "Én vagyok". Az őszülő haj elmúlásunkról beszél, testünk halandóságáról, Isten ereje azonban nem múlik el. Ha már nem tudunk többé terhet viselni, sőt magunkat is alig tudjuk hordozni, az Úr hordoz bennünket. Ahogyan ifjúságunkban karjaiban hordozott minket, ugyanúgy hordoz majd az elerőtlenedés éveiben is.

Ő teremtett bennünket, Ő gondot is visel ránk. Mikor már terhére leszünk barátainknak és sokszor önmagunknak is, az Úr nem fog cserbenhagyni bennünket, sőt még jobban felemel és gondosabban hordoz, mint valaha. Gyakran hosszú és csendes alkonyattal ajándékozza meg az Úr szolgáit. Míg nappal volt, keményen dolgoztak, de megöregedtek és elfáradtak Mesterük szolgálatában. Ezért így szól hozzájuk az Úr:

"Most már nyugodjatok, és érezzetek meg valamit az örök nyugalomból, amelyet elkészítettem a számotokra". Ne féljünk az öregségtől. Merjünk nyugodtan és békés szívvel megöregedni, hiszen maga az Úr van velünk kegyelmének gazdagságával.

***Spurgeon**: Isten ígéreteinek tárháza*

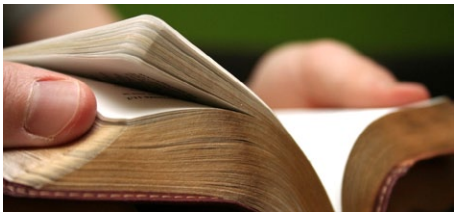

FEJEZD BE, VAGY EGÉSZÍTSD KI

(És hol van megírva?)

Kérdések ***Gerzsenyi Sándor: Bibliai fejtörő című könyvéből*** (Pécs, 2004.)

1. Bizonyára jóságod és kegyelmed ...
2. Mert a bűn zsoldja a halál, az Isten ...
3. Nyisd meg az én szemeimet, hogy ...
4. Mert egy az Isten, egy a közbenjáró is ...
5. Ne félj, te kicsiny nyáj, mert ...
6. Szívembe rejtettem a te beszédedet...
7. Mert más fundamentumot senki sem vethet azon kívül ...
8. Megigazulván azért hit által ...
9. Boldogok, akik háborúságot szenvednek ...
10. Ha bűneitek skarlátpirosak ...
11. Hanem keressétek először Istennek országát és ...
12. Boldogok a békességre igyekezők...
13. Az Úr az én pásztorom ...
14. Mert mit használ az embernek, ha az egész ...
15. Mindenre van erőm a ...
16. Mert ahol van a ti kincsetek ...
17. Mindent megpróbáljatok ...
18. És a világ elmúlik, és annak ...
19. Én vagyok az út, az ...
20. Ne tévelyegjetek, Isten ...