VOL. 112. NO. 8. AUGUST, 2020. 112. ÉVF. 8. SZÁM, 2020. AUGUSZTUS

Evangéliumi Hírnök

GOSPEL MESSENGER

Hungarian Baptist Convention of North America Since 1908 Az Észak-Amerikai Magyar Baptista Szövetség lapja

"AZ EVANGÉLIUM ISTENNEK HATALMA" (Róma 1:16)

AZ ARATÁS ÜNNEPE - 2Móz 23:16

A nyár egyik fontos sajátossága az aratás. A szántóvető ember tudja, hogy az aratás létkérdés minden ember számára. Tény az, hogy napjainkban sokaknak természetes dolog, hogy van kenyér, de nem sokat ismernek, és nem is törődnek annak előteremtéséről. Mi, Isten népe tudjuk, hogy az aratás minden embert átölelő isteni gondviselés tényéről beszél. Az Úr Jézus Krisztus arra tanít, hogy többek között így imádkozzunk: *„A mi mindennapi kenyerünket add meg nékünk ma!"* (Mt 6:11) Teremtő Urunk jól tudja, hogy a kenyér főeledelünk. Népének elrendeli, hogy Kánaánban tartsák meg egyik főünnepként az aratás befejezésének örömére szentelt aratási ünnepet. Ez sok áldással és hálaadással telített alkalom.

Több kedves lelki énekünk emlékeztet erre az ünnepre; megemlítem a következőket: *„Tekints, tekints a nagy mezőkön át..."* (Dicséretek 79) *„Hullámzik a szép kalászos búza, itt van már a kedves aratás..."* (HH 291) *„Aratás nagy Ura szól tenéked..."* Tudom, hogy még több ének is eszünkbe jut. Ezek emlékeztetnek úgy a fizikai, mint a lelki aratásra, amelyek földi és örök életünkre nézve létfontosságúak.

Figyeljünk meg néhány jó tanácsot ezzel a kedves ünneppel kapcsolatosan.

1. Az aratás biztosítva, garantálva van!

Teremtő Istenünk ezt mondja 1 Móz 8:22-ben *„Míg a föld lesz, vetés és aratás meg nem szűnik!"* Ő meg nem változik, Szava örökké megáll. Olyan garancia ez, ami kizár minden bizonytalanságot. A földön mindvégig lesz aratás, és így tápláló kenyér is. Az Úrnak folyamatosan gondja lesz a teremtett világra, kiváltképpen az emberre, a teremtés koronájára. Ebben az évben is megadta az aratást, és az áldott friss kenyeret, amint megígérte. Hűséges gondviselőnk az Úr. Legyünk mi is teljes bizalommal iránta, hűséggel és szorgalommal éljünk és dolgozzunk teljes földi életünkben az Ő dicsőségére.

2. Az aratásnak feltétele van!

Gondviselő Urunk szava emlékeztet iránta való feladatunkra, a feltételek teljesítésére. Ezek felelősségteljes szorgalmas munkáséletre tanítanak, amire Ő teremtett minket.

- A *szántás*, az aratás egyik fontos feltétele. Jeremiás 4:3-ban ezt mondja a próféta által: *„Szántsatok magatoknak új ugart!"* Hóseás 10:12-ben is erre emlékeztet: *„Szántsatok magatoknak új szántást!"* A talaj elkészítése nélkül nem lehet jó aratás. Tudnunk és teljesítenünk kell a feltételeket. Így áldhat meg az Úr.

- A *magvetés* egy másik elmaradhatatlan tennivaló. Nélküle hiábavaló lenne az elvégezett szántás, de az aratásra várás is. A vetőmag gondos kiválasztása, előkészítése nélkül szintén nincsen aratás. Egyik énekünk így tanít: *„Vessünk hittel, szeretetből jó magot, tiszta igét!"* (KÉ 257) Szent felelősséggel és reménységgel vessük a legjobb magot, és az Úr aratással fogja megjutalmazni munkánkat.

3. Az aratásnak ideje van!

Prédikátor 3:1-ben ezt olvassuk: *„Mindennek rendelt ideje van..."* Az aratásnak is meg van a maga ideje. Ez pedig nyáron van. Télen nincs aratás. Igen fontos az is, hogy a gabona érett legyen. Ha korábban vagy később aratjuk, akkor éretlen gabonát, üres kalászokat aratunk. Így nem lesz kenyér. Jeremiás 5:24-ben ezt olvassuk: *„...az aratás heteit megőrzöd számunkra..."* Az aratás ideje napokból, esetleg hetekből áll. Izráelben ez időben nem volt eső. Isten

folytatás a 3. oldalon

NAGY MAGVETŐ

Nagy Magvető, Te drága Jézus,
Ó, mennyi szív még zord, sivár;
Ellenáll áldott szent igédnek,
És Téged is dőrén kizár.
Most, amíg a kegyidő tart:
Jöjj, szánts Te új ugart,
Jöjj, szánts Te új ugart!

2. Nagy Magvető, Te drága Jézus,
A mélyben sok kő rejlik még,
Csorbítja élét az ekének,
Miatta nő a veszteség.
Te szólj, hisz Benned van erő:
S termő lesz majd a kő!
S termő lesz majd a kő!

3. Nagy Magvető, Te drága Jézus,
Az igemag hull szerteszét.
De nézd, a drága szántóföldben
Rút tövis fojtja a vetést!
Fékezd a tövis erejét,
Hogy ne terjedjen szét!
Hogy ne terjedjen szét!

4. Nagy Magvető, Te drága Jézus,
Munkáld, gondozd a szíveket!
Lábad nyomán új élet indul,
A puszta termőföld lehet.
Munkádra jő nagy változás,
Dúsgazdag aratás!
Dúsgazdag aratás!

Békefi Pál

A TARTALOMBÓL

English section - page 8-9.
The Camp We Never Had...
A karanténnal kapcsolatos írások
Gyülekezeti beszámoló: Cleveland
James Innell Packer (1926 - 2020)
Terjed az evangélium - általunk is?
Bibliai fejtörő - Igaz, vagy hamis?
Fent vár a menny - kottával

Evangéliumi Hírnök
GOSPEL MESSENGER

(USPS # 716-300)

POSTMASTER:
Send address changes to:

Evangéliumi Hírnök
Subscription Manager
12409 Devoe St. SOUTHGATE, MI 48195

Periodicals Postage Paid at Wyandotte, MI and Additional Offices

Published monthly by the Hungarian Baptist Convention of North America, Inc.

Editor / Szerkesztő:
REV. DR. A. GÉZA HERJECZKI
1370 Michigan Blvd.,
Lincoln Park, MI 48146
Tel: (313) 382-3735
herjeczki@yahoo.com

Kéziratot, cikket, megjegyzéseiket a szerkesztő címére kérjük.

A szerkesztő bizottság tagjai:
Gergely István, Püsök Dániel és Szabó István

Our address on the internet:
http://www.evangeliumihirnok.net
E-mail address: herjeczki@yahoo.com

SUBSCRIPTION / ELŐFIZETÉS

$25.00 annually

Send subscription and change of address to
Előfizetést, címváltozást erre a címre kérjük:

BÉLA FÜR, Subscription Manager
12409 Devoe St.
Southgate, MI 48195
Tel.: (734) 284-7107
furbill@hotmail.com

* * *

Tiszteletbeli elnök / Honorary President
REV. SÁNDOR KULCSÁR
11727 Breadfruit Ln.
VENICE, FL 34292
rev_skulcsar@yahoo.com

SZÖVETSÉGI TISZTSÉGVISELŐK

Elnök / President:
REV. DR. ISTVÁN GERGELY
225 East 80th Street
NEW YORK, NY 10075
gergelyis@gmail.com

Alelnök / Vicepresident:
REV. DÁNIEL PÜSÖK
7379 Islington Ave.
Woodbridge, ON, L4L 1W2, CAN
pusokdaniel@yahoo.com

Titkár / General Secretary:
ISTVÁN SZABÓ
11 E. Michigan Ave.
PALATINE, IL 60067
szaboek@sbcglobal.net

Pénztáros / Treasurer:
ZSIGMOND BALLA
2518 E. McKittrick Place
BREA, CA. 92821
zsigmond@sbcglobal.net

* * *

Q Press Graphic Design Studio
2124 Rose Villa Street, Pasadena, CA 91107

A SZERKESZTŐ ROVATA

AUGUSZTUS

"Nemcsak kenyérrel él az ember."
Te mégis nagy szereteteddel
megáldod fáradt kezünk.
Kenyeret nélkülöznünk nem kell
az idén sem. Istenünk,
- hogy jusson másnak is - taníts
jól gazdálkodni kenyereddel! (HG)

A nap sugarai már más szögben érnek bennünket – elmúlóban van a nyár. A nyár, ami nem is volt – legalábbis nem úgy, mint amit megszoktunk. Ez az aprócska vírus majdnem mindent átírt. A 46. Zsoltárt (Isten a mi oltalmunk és erősségünk...) úgy szoktuk érteni, hogy minden nagy, ijesztő földi vagy kozmikus esemény (hegyek omlanának a tenger közepébe stb) során az Úrhoz menekülhetünk, oltalmat Nála találhatunk. A legnagyobbnál – Aki előtt nem szégyelljük bevallani, hogy aprók, erőtlenek vagyunk, az általa teremtett hatalmas világban.

Az idén az Istenhívőket még nagyobb alázatra készteti, hogy egy picike vírussal sem bírunk.

„Megszeppen a föld?” Nem, a világ valami mást tesz. Megoldást keres, s mivel nem nagyon talál, kapkod. Gazdasági következményei is vannak a járványnak, ezért sajnos politikai csatározás eszközévé válik az ellene folyó küzdelem. Közben milliók fertőződnek és százezrek halnak meg. Naponként újabb „összeesküvés elméletek” születnek, s egyre távolabb kerülünk a hagyományos „objektivitástól.” Éppen ma olvastam egy kommentárban, hogy „igazság-utáni kultúrában” (post-truth culture) élünk. Vajon a hívők számára is relatív lett minden, az igazság is? Néha úgy tűnik.

Emeljük inkább szemeinket a hegyekre, meg annál is magasabbra! Mi is, ma is az Úrtól várhatunk segítséget, mint a zsoltáros (Zsolt 121). Az Úrtól, *„aki az eget és a földet alkotta.”* A könyörgésnek, az alázatnak az ideje van itt, miközben megtesszük amit csak lehet. Nem sok, amit tehetünk, de mintha azt a keveset (maszk használata és távolságtartás) is nehezünkre esne megtenni. Néha észre sem vesszük, hogy mi is választás elé kerülünk – megyünk a többiekkel, vagy megkeressük az Úr és Igéje tanácsát? Számomra ezekben a hónapokban az egyik legfontosabb, praktikus tanácsot is adó Ige ez: *„Mindennek a vége pedig közel van, legyetek tehát mértékletesek és józanok, hogy imádkozhassatok.”* (1Péter 4,7)

Hála az Úrnak, **az aratás nem maradt el** ebben az évben sem – néhány írásunk ezzel a hála okkal foglalkozik.

Elmaradt többek között **szövetségünk** hagyományos **évi közgyűlése**, amit rendszerint július negyedike körül szoktunk megtartani a Ráma táborban. A gyülekezeteink testvérisége, a fiatalok és gyermekek legtöbbször itt találkoznak. Hiányzik mindannyiunknak az együttlét, s mi is hiányzunk, még a tábornak is (a fenntartási kiadások megvannak, bevétel viszont nincs).

Az Evangéliumi Hírnök Baráti Köre éves gyűjtését is a közgyűlés során szoktuk megtartani. Jó alkalom az, hiszen az ott lévők legtöbben előfizetői, sőt a Baráti Kör révén támogatói is a lapnak. Mivel erre a bevételre szükségünk van ebben az évben is – például azért, mert jelentős számban küldünk lapunkból Kárpátmedencében élő testvéreink számára is, többet ingyenesen - ezért *Fűr Anikó és Béla* lapkezelő testvér nevében is arra kérem a Baráti Kör tagjait, és azokat, akik még csatlakozni szeretnének hozzájuk, hogy ezúttal postai úton küldjék el támogatásukat a lapkezelő / Subscription Manager címére. Használhatjuk pl. az itt lévő előfizetési űrlapot is – jelezve rajta, hogy az adakozás a „**Baráti Kör”** számára történik. Köszönjük szépen. (szerk)

Kérjük, fizessen elő az Evangéliumi Hírnökre!

Előfizetés / megújítás
Egy évre $25.00
Tengeren túlra $30.00

….....
name / my name

….....

….....
cím / my address

Adakozás a BARÁTI KÖR útján /
Szeretné valaki más számára is előfizetni a lapot?

….....
name / name

….....

….....
cím / address

Mellékelek $ ….....
az előfizetésre / Baráti Körre

A csekket **"Gospel Messenger"** névre állítsuk ki és e szelvénnyel együtt küldjük el a lapkezelő testvér címére:

Gospel Messenger / Béla Für
Subscr. Manager, 12409 Devoe St.
SOUTHGATE, MI 48195

AZ ARATÁS ÜNNEPE

folytatás az 1. oldalról

biztosítja a megfelelő időt is. A nyár az aratásnak rendelt ideje. Az eszes fiú nyárban gyűjt (Péld 10:5). A hangya is nyáron szerzi meg eledelét (Péld 6:8). Ha az ember nem veszi komolyan az aratás idejét, Isten jó rendje ellen vét, aminek súlyos következménye van. (Emlékezz a tücsök és a hangya példázatára!) Ha az aratás idejét elrendelő Urunkkal összhangban élünk, akkor szorgalmasan, jól és üdvösen használjuk fel a Tőle kapott kegyelmi időt.

4. Az aratásnak rendje van!

Nagy változások történtek az aratás módját illetően. A bibliai időben sarlóval arattak. Később kaszával arattak, amit erre elkészítettek (kaszacsapot alkalmaztak), hogy a kalászok szépen kerüljenek kévékbe. Napjainkban már nagyobb részt gépesítve aratnak, és csépelik is nyomban. Azonban ismerni, tudni kell mindenképpen az aratás módját, hogy a sok munka gyümölcse, a drága gabona kárba ne menjen. Jó rendben, hálaadással és örömmel történik az aratás. Régen csoportmunka volt. Talán kevesen emlékezünk már vissza, hogy mindenkinek meg volt a maga feladata, amit végzett, hogy akadálytalanul történjen az aratás. Az aratás módját ünnepi hangulat, hálás, örömteli szív és szorgalmas munka jellemezte. A szegények iránti szeretetteljes gondoskodás is helyet talált, ahogy az Úr népének megparancsolta. Istent dicsérő éneklés igazolta a Gondviselő iránti szívbéli hálát.

5. Az aratásnak intése is van!

Szent felelősséggel kell mindig aratni. Nincs helye a könnyelműségnek. Ma is előttem van egy testvér példája. Mint családfő, megkezdte a kenyeret, de előbb késsel a kezében hálát adott érette Istennek! A hívő embert ma is hálaadásra emlékezteti a kenyér az iránt, Aki azt kirendelte.

Kétféle aratás van! A fizikai és a lelki aratás. Egyik e földi életre, a másik az örök életre szól. A földi érett gabona learatása, és a megtérésre, újjászületésre megérett lelkek aratása. Megválónk János 4:35-38-ban mindegyikre emlékezteti tanítványait. Mindegyiket meg kell szívleljük, és azokat hűségesen, jól végezzük.

A két aratás törvényszerűsége. Mindegyik esetben, amit vet az ember, azt fogja aratni (Gal 6:7-8). A vetés és az aratás arányos (2Kor 9:6). Ha szűken vetsz vagy bőven, annak megfelelően fogsz aratni.

A munka jutalmazva lesz. Jézus imára és munkára késztet. Lk 10:2. Ő gondoskodik termékeny időről, oltalomról az ellenség, kártevők ellen, hogy munkánk gyümölcsöző legyen fizikai és lelki téren egyaránt. Azt mondja: „*Aki arat, jutalmat nyer!"* (Jn 4:36) Erre emlékeztet a 126-ik Zsoltár 5-6 versében is.

Nagy aratás is lesz a világ végén! Maga az Úr Jézus mondja Mt 13:38-43-ban. Angyalok végzik az aratást. Csak két minősítés van: búza, vagy konkoly. A búza, jó mag, a mennyei csűrbe, a konkoly pedig az örök tűzre kerül. Az a nagy nap, az Isten igazságos ítéletének napja. Emlékezzél és mentsd meg ma az életedet!

Jézus, Isten Fia, mindenkiért meghalt, lefizette váltságunk árát. Áldozata árán az örök kárhozatból megmenthet az örök életre. Fogadd el hittel az örvendetes evangéliumot, és üdvözülsz.

Kulcsár Sándor, Venice FL

"TE ALKOTTÁL NYARAT ÉS TELET" (Zsolt 74,17)

Igei gondolatok a nyár nyújtotta lehetőségekről

Biztosan elgondolkoztunk már azon, hogy milyen egyhangú is lenne az életünk az évszakok váltakozása nélkül. Milyen is lenne, ha állandóan nyár lenne? Vagy, ha mindig csak tél? – Persze a földgolyónak vannak olyan részei, ahol mindig nyári meleg van, ahogyan vannak olyan területek is, ahol a téli hideg, a hó és a jég birodalma uralkodik. – Vannak, akik nagyon szeretik a telet, a téli sportokat, ezért lehet, hogy nem bánnák, ha a hideg évszak tovább tartana. Mások meg alig várják, hogy múljon a hideg és köszöntsön be a nyár, minden áldásával együtt.

Gyermekkori emlékeim között dédelgetve őrzöm én is az élmény dús nyarakat és teleket, egyaránt. Felnőttként már nem rajongok annyira a tél nyújtotta örömökért, és nem is bánom, hogy *Melbourne*-ben a tél nem olyan hideg, mint *Erdélyben*, vagy *Amerika* bizonyos részein, és a városban hó sem szokott hullni. Sokkal inkább szeretem a gyümölcsérlelő nyarat, melegével és minden szépségével együtt. Mivel Melbourneben éppen tél van, egy kis „szent" irigységgel gondolok mindazokra, akik most a nyár örömeit élvezhetik.

ÍGÉRET

A Bibliából tudjuk, hogy Isten határozta el az évszakok váltakozását. A 74. Zsoltárban, a zsoltáríró, Ászáf, Istent királyának nevezi. Dicsőítő énekében a világ teremtésekor véghez vitt tetteire emlékeztet: *„Te fakasztottál forrást és patakot, te szárítottál ki bővizű folyókat. Tiéd a nappal, az éjjel is tiéd, te tetted helyükre a csillagokat s a napot. Te szabtad meg a föld minden határát, te alkottál nyarat és telet."* (Zsolt 74,15-17).

A Szentírás beszél nekünk arról is, hogy az özönvíz után Isten ígéretet tett Nóénak: *„Amíg csak föld lesz, nem szűnik meg a vetés és az aratás, a hideg és a meleg, a nyár és a tél, a nappal és az éjszaka."* (1Móz 8,22). Milyen csodálatos, hogy a feddhetetlenül élő *Nóé* miatt adott Isten a teremtett világnak lehetőséget az özönvíz túlélésére. Az „igaz" Nóé hálaáldozatára válaszul, Isten szövetséget kötött az emberiséggel és hűségéről biztosította a föld népét.

ÁLDÁS

Izráel időjárását két egymástól élesen elkülönülő évszak határozza meg, a nyári és a téli. A nyári száraz, meleg, melyben kiszárad a föld, az állat- és növényvilág eső után szomjazik, a téli pedig hűvös, szeles és esős. A tél ugyanakkor a vetésnek az ideje, a nyár pedig a gabona- és gyümölcsérés, valamint a betakarítás ideje. Ezért nagyon fontos a téli esőzés, mert ettől függ a bőséges aratás.

A Biblia tanítása szerint Isten adja az esőt a földre (3Móz 26,4; 1Kir 17,14; Jób 5,10; Zsolt 147,8; Mt 5,45; ApCsel 14,17). Hatalma van hozzá, hogy adjon (1Kir 18,1), hatalma van eső nélkül is vizet adni (2Kir 3,17), hatalmában van az is, hogy ne adjon esőt (5Móz 11,17). Az engedetlenség miatt megvonhatja az esőt (Zak 14,17), ugyanakkor az esőt áldásul adja (Zsid 6,7).

A nyár folyamán Isten bőséges záporokkal áztatja meg a szomjas földet. Istennek ilyen módon megnyilvánuló gondoskodása által tapasztalhatjuk meg, hogy a tavaszi vetemények az eső és a napsütés által megfelelően tudnak növekedni, és bizakodhatunk ennek következtében a bőséges termésben is.

Az Úr Jézus úgy beszélt a mennyei Atyáról, mint aki: *„felhozza napját gonoszokra és jókra, és esőt ad igazaknak és hamisaknak"* (Mt 5,45). Azt is tapasztaljuk, hogy „kegyelmének esőjét" is bőven hullatja az emberi szívekre,

hogy a Tőle származó igemag jó talajba kerüljön és sok gyümölcsöt hozzon.

LEHETŐSÉG

A nyári időszaknak is megvannak a maga nyújtotta lehetőségei a hívő ember számára. A hideg, esős időszak elmúltával, a tavaszi kikeletet követően, sokkal több idő juthat olyan tevékenységekre, melyeket a nyári szabadságolás idején élvezhetünk. Persze, ez a mostani járványidőszak sok mindent felülírhat.

Elgondolkodtató lehet, hogy míg napjainkban a legtöbb városi ember számára a nyár a szabadságolás és a kikapcsolódás ideje, addig a mezőgazdaságból élőknek a nyár ma is a kemény munka időszaka. Aratás idején ugyanis, akárcsak a bibliai időben, nem lehet henyélni, sokat aludni pedig szégyenletes dolog, melynek a nyomában úgy jár a szükség és az ínség, mint egy fegyveres ember. A Biblia szerint a szorgalmas és eszes ember aratáskor úgy szorgoskodik, mint a hangyák, hogy meglegyen a kenyere (Péld 6,6-11; 10,5).

Visszaemlékszem gyermek- és serdülőkorom nyaraira. A szünidők nagy részét falun töltöttem nagyszüleimnél, és nekem is ki kellett vennem a részem a kerti vagy mezei munkákból. Akiknek ma is van erre lehetőségük, ragadják meg az alkalmat, hogy egyrészt segíthessenek a falun élő szülőknek, nagyszülőknek, rokonoknak, másrészt pedig ezáltal jobban megértik, hogy nem is annyira magától értetődő az, hogy asztalunkon ott lehet a mindennapi kenyér.

Természetesen kirándulással, túrázással is tölthetjük a nyári szabadság idejét, megcsodálva az Isten által teremtett világot, azt, hogy *„szépen megalkotott mindent a maga idejében”* (Préd 3,11). A szívünkből és a szánkról pedig felcsendülhet az Istent magasztaló dicséret, miközben ámulunk a természet szépségein.

A nyár a fiatalabb nemzedékek számára a táborozások időszaka is. Isten igéje a mai fiatalokat is figyelmezteti: *„Gondolj Teremtődre ifjúságod idején”* (Préd 12,1). Milyen nagy kegyelem, hogy egyre több keresztyén táborban adódik lehetőségük a gyermekeknek és fiataloknak keresni az Urat, tanulmányozni Isten igéjét, új énekeket tanulni, ápolni a közösséget egymással. Magam is örömmel emlékszem vissza azokra az áldott alkalmakra, amikor nyári táborozáson vehettem részt. Hálás vagyok Istennek, hogy a táborozások által is formálta életemet és jellememet.

A nyári időszak különböző lehetőségei adottak tehát a hívő ember számára is. Még akkor is, ha jelenleg vannak bizonyos korlátozások. Tőlünk függ, hogy miként élünk a kínálkozó lehetőségekkel, hogyan töltjük el a nyári szabadságolás idejét: hasznosan vagy haszontalanul.

Horváth Ferenc lp, Melbourne

GONDOT VISEL RÓLUNK

Áldott az Úr! Napról napra gondot visel rólunk szabadító Istenünk… Hirdessétek Isten hatalmát, fenségét Izráelen, erejét a fellegekben! (Zsolt 68,20.35)

Természetes, hogy az újszülött sírással kezdi a napot. Minden tekintetben ráutalva az édesanya gondoskodására, és egy világban, amiről még semmit nem tud, így jelzi, hogy ő is él, itt van, és várja a gondoskodást. Isten gondoskodásáról a legtöbbet a felnőtt tudhatná, az élet harcaiban edzett férfi és nő, miután megtapasztaltuk és megértettük, hogy Mennyei Atyánk sírásainkra sem várva gondoskodik rólunk. Dávid élettapasztalatait tükrözi ez a gyönyörű zsoltár. Izráel királyáét, az *„Isten szíve szerinti”* férfiét, aki az Úr segítségéből győztes csaták után, most a Templom körüli szolgálatokra koncentrálhat.

A zsoltár idézett két versszaka átfogó képet ad Isten gondoskodásáról, amint azt időben és térben megtapasztalhatjuk. Időben úgy, hogy *„napról napra gondot visel rólunk szabadító Istenünk.”* Isten hűségét vonjuk kétségbe, amikor az előttünk sem ismert jövőbe aggodalmaskodással tekintünk. Az aggodalom olyan félelem, ami meglopja a jelen örömeit, és ezért hálátlanságra is nevel bennünket. Tovább figyelve az előbb még keservesen síró csecsemőt, csak néhány napnak kell eltelnie, és máris tudja, hogy az édesanya minden szükségére megoldást kínál; már feléje nyújtja a kezét, követi a szemével, és miután jóllakott, eszébe sem jutna a jövő heti táplálékért aggódni. Isten szeretetének az állandósága a jó és hálás élet alapja. Ő nem fárad bele a jó tevésébe - mert *„Isten a szeretet.”*

A gyermekágyban felsíró életösztönnél jóval bonyolultabb szándékok és törekvések kísérik és gyakran kísértik a szövetség népének életét. A hívő közösség életéért is az Úrban bízunk, mert Ő a mi *„szabadító Istenünk.”* Izráel Szabadítója csak abban a szabadságban támogatta népét (tanuljuk az ószövetségi Szentírásból), aminek Törvénye adott keretet. Hasonlóképpen, mi is bízzunk Benne, hogy az Úr Jézus Krisztusban megnyerhető minden áldás részesei leszünk úgy és akkor, ahogyan azt Isten országának a terjedése, majd dicsőséges kiteljesedése megkívánja!

Jó tudnunk a „fellegekben” is gyakorolt uralomról. A szellemi világ általunk nem értett szféráiról olvasva, ne mosolyogjunk fellengzősen az ókori ember világképén! Ha már a tapasztalataink alapján kitapogatható közvetlen jövő is elbátortalanít bennünket, mi lenne velünk, ha hirtelen ránk szakadna mindaz az ismeret, amiről embervoltunkból adódóan még sejtéseink sem lehetnek? Inkább csatlakozzunk Dávidhoz, és legyünk hálásak azért, hogy a mi „Szabadító Istenünk” Mindenek Ura!

Adjunk hálát azért, mert bizalommal fordulhatunk mennyei Atyánkhoz, akinek tudomása van szükségeinkről!

Novák József

HOGYHA VETÜNK REGGEL

megújult reménnyel,
Hogyha vetünk délben,
s ha leszáll a nap,
Hogyha várunk békén,
az aratás végén
Nagy örömmel, vígan
kévénk hozzuk majd!
Refrén:
Kévénk hozzuk majd,
kévénk hozzuk majd,
Nagy örömmel, vígan
kévénk hozzuk majd! *(2x)*

2. Hogyha vetünk fényben,
vagy sötétlő árnyban,
Nem riaszt a felhő,
sem a bősz vihar,
Szorgos munkánk végén,
túl a halál révén,
Nagy örömmel, vígan
kévénk hozzuk majd! Refr.

3. Sokszor könnyek közt kell
vetnünk Mesterünkért,
És a szívünk fáj, ha
kemény a talaj,
Véget ér ott Nála
minden bú és bánat,
Nagy örömmel, vígan
kévénk hozzuk majd! Refr.

HH 286

KARANTÉN

Mert a hegyek eltávoznak, és a halmok megrendülnek, de az én irgalmasságom tőled el nem távozik és az én békességem szövetsége meg nem rendül, így szól könyörülő Urad! Ézs 54,10

Éjszaka van, az álom messze elszaladt. Gondolkodom a fenti Igén. Mennyi minden változott egy fél év alatt! Mégis! Az én Uram nem változott, most is irgalmát és békességét tapasztalom.

Tavaly ősszel az eget lestem, figyelve a repülőket amint elhúznak fölöttem, és már szárnyaltam gondolatban a tengeren túlra, gyerekeimhez. Összesöpörtük az utolsó faleveleket, és indultunk hosszú utunkra. Mennyi öröm várt ránk. Ma is behunyt szemmel előttem látom mind a nyolcat, akikért minden nap imádkozom, ahogy először megpillantottam

őket a reptéren. Megtapasztaltam, hogy Krisztus szeretetében a szívünk is egymásra talált. Körülvett az unokák csevegése, gyermekeink forró szeretete.

Együtt ünnepelhettük a Karácsonyt! Séták, utak, látogatások, gyülekezet, közösség, élményekkel teli napok, hetek, hónapok. Három hónapot számoltunk előre, de Isten útjai csodálatosak, megduplázta. Ma is csodálkozom - nem féltem, amikor bekövetkezett az egész világot megremegtető járvány. Közelebb éreztem magamhoz az eget.

Aztán, egyszer, mégis bekövetkezett a búcsú ideje. Fájt, nagyon fájt, de, mint az életben annyi változást, ezt is elfogadtam, és hála volt a szívemben a soksok szépért, jóért, hisz nem érdemeltem, csak kegyelemből kaptam.

Hazafele utunk is titokzatos élményekkel teli út volt. Olyan napfelkeltét még soha nem láttam, mint akkor, Izlandon. Talán könnyet akart leitatni az a csodálatos fény. Sikerült! A gondolatom is már a föld másik féltekére került, hisz a föld ezen oldalán is vannak drága gyermekeim, unokáim.

Hála! Hála, hogy annak idején még születtek gyerekeim! Öröm volt őket látni kis csemetéikkel. Áldásra várva, áldottak!

Aztán, várt az itthon. Kiragasztottuk a kapura a piros jelzést, hogy tilos hozzánk belépni, és mi sem ücsöröghettünk kint. Nem keltett rossz érzést, amikor először jött a rendőr, hiszen azért rend őr, hogy minden rendben történjen. Két hét alatt minden nap jöttek a rendőrök. Utolsó nap viccelődve azt mondta a rendőrnő, hogy éjjel 12 óra után már szaladgálhatunk is a párommal az úton.

Már egy hete letelt a karantén. Szabadok vagyunk, az Úr megőrzött a vírustól. *Elgondoltam, hogy az Úr Jézus a bűn vírusától óv. Attól sokkal jobban kell őrizkednem, tisztán tartani magam. A bűn elleni fertőtlenítő a Jézus vére, mely bűntől megtisztít. Mekkora kegyelem!*

Hála, hogy nem fogyott el a kamrában a „vékabeli liszt és a korsó olaj” sem. Semmiben nem szenvedtünk hiányt, sőt ablakon vagy kerítésen át, volt aki főtt ennivalóval várt, volt aki virágot, gyümölcsöt, süteményt, friss cukkinit, tejet, húst hozott. Mennyi áldás!

Ma a madarak nekem énekeltek, a nap is előbukkant a fellegek mögül, onnan nevetett rám, úgy éreztem, várja, hogy visszanevessek rá. Visszanevettem, hisz elégedett vagyok. Szeretteimmel minden nap beszélhetek.

„ Azért te benned bíznak, akik ismerik nevedet, mert nem hagytad el Uram, akik keresnek Téged! Zsolt. 9,11. Áldott tapasztalat!

Kisné Ady Éva

KARANTÉNBAN

Nézz az Úrra nagy hittel!

Lassan két hónapja, hogy a korona vírus beköszöntése miatt megváltozott az életünk. Amikor bevezették a lakhely elhagyási korlátozást, és karanténba kerültünk, én is megijedtem. **Bevallom, féltem,** mivel életkoromnál, és egészségi állapotomnál fogva a fokozottan veszélyeztetett csoportba tartozom. A gyermekeim távol élnek tőlem, nem tudtam mi vár ránk, rám, és hogy fogok megküzdeni az ismeretlen kihívásokkal. Érdekes, hogy egyszerre megváltozott a „**szeretet**” szónak a jelentése az életünkben ebben az ”ajándékba” kapott csendben. Ez a szó normál esetben olyan adakozó, közeledő, átölelő magatartást feltételez, amely **most visszájára fordult: *„ha szeretlek téged, nem látogatlak meg, nem ölellek meg”.*** Meglehetősen sokkoló volt ezzel szembenézni. Az internet, és a telefon adta lehetőségek kicsit könnyítenek ezen az érzésen, de a személyes találkozások meghittségét nem pótolják.

A „MARADJ OTTHON” szlogent hallottuk reggeltől estig minden felületről, merev utasításként. Mivel én nem nagyon szeretem az utasításokat, elhatároztam, hogy átalakítom, és „ÉLVEZD AZ OTTHONLÉTET” szabályt alakítok ki a magam számára, és megpróbálom **az otthon-maradás áldásait megtalálni,** és az én nyüzsgő életformámat ennek megfelelően átalakítani, lecsendesíteni.

Naponta figyeltem, és próbáltam észrevenni az apró örömöket magam körül, amikért hálát adhattam. Az első héten felfigyeltem egy Facebook bejegyzésre: „AKI ÉNEKEL, AZ NEM FÉL! Csatlakozz a karantén kórushoz!” Mivel nagyon szeretek énekelni és féltem is, szívesen csatlakoztam ehhez a virtuális közösséghez, a „*Reggeli Zsoltár 10 perc”* c. reggelenkénti felekezetközi áhítat részét képező közös énekléshez. A következő reggeli ének esténként felkerül a FB-ra szöveggel, kottával, kisérettel, hogy gyakorolni lehessen. A dallamokat általában ismerem, csak a szöveg helyenként eltér az általam ismerttől a fordítás különbözősége miatt. Ez az áhítat minden reggel 7.45-kor kezdődik, tehát a napom jól megalapozva indul. Egy-egy ének sokszor az egész napomat meghatározza. Napközben is sokat énekelek, és **ha a szívem tele van énekkel, zenével, kevésbé fér bele aggodalom, félelem.**

Katona tv. felhívására én is vezetem a kis hálaadó noteszomat, melyet úgy alakítottam ki, hogy minden napra beírok egy gondolatot (Igevers az aktuális zsoltárból, vagy a „Mai Igé”-ből , vagy valami gondolat, ami megérintett), és ezekhez a napi gondolatokhoz mindig csatolok egy-egy hozzáillő éneket. Ezek az énekek nagyon különbözőek: lehet BGyÉ, karének, ifjúsági ének, de eszembe jutott már Taize-i ének stb. Ha nem tudom fejből végig az éneket, megkeresem, megtanulom, és napközben is énekelgetem. **Rengeteg áldást, és erőt kapok az énekek által.**

Ezen kívül olvasok, kertészkedek, nordic-walking-ozom, arcmaszkokat varrok ajándékba, sütök- főzök, amiket aztán csere-berélünk kedves szomszédaimmal, barátaimmal, sőt néha a zongorához is leülök. Minden estét a „Kitekintés” meghallgatásával, és a napi zsoltárral zárom, melyből sok bátorítást nyerek.

Nagyon hiányzik a gyülekezet, az énekkar, a közös éneklés, a részvétel az igehirdetésen, és a személyes kontaktus a testvérekkel. Nagyon nagy áldásként élem meg a telefon, és az internet által kínált kapcsolattartást is. Gyakran küldünk üzeneteket egymásnak, és örülök, ha híreket hallok más testvérekről. Jó volt az anyáknapi délutáni istentiszteleten látni a gyülekezet gyermekeit, és csodálni, mekkorát nőttek mióta nem láttuk őket. **Hálás vagyok Istennek, hogy egy ilyen szerető gyülekezet tagja lehetek, akik imádkoznak egymásért, és lélekben, virtuálisan megélik a közösséget ebben a „karantén” időben is.**

Istenben bízva, hálás szívvel, reménykedve nézek előre, és várom a „szabadulást”, a mai napi kedves énekemet idézve: *Nézz az Úrra nagy hittel! Az Ő arca mily tündöklő. Fénye MINDEN FÉLELMET eloszlat. Tőle árad az égi erő.* (BGyÉ 307)

Erdősné dr. Horváth Éva

JAMES INNELL PACKER

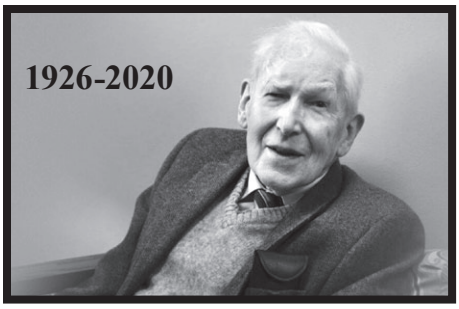

Ben Sasse nevadai US (R) szenátor így emlékezett meg a 93 éves korában elhunyt J. I. Packer-ről: *"Alázatos szolgálatával J. I. Packer sok embert Krisztushoz vezetett. A Biblia hivatott védelmezőjeként tanított bennünket. Szolgálata az Igazságról szólt, konkrétan, hogy Jézus Krisztus a Megváltó. Az életműve és ez a lelki hagyaték még sokak életére lesz áldásos hatással."*

Alister McGrath Packer-ről írt életrajzát (1997) a hétéves kisfiú bemutatásával kezdi, akit a városba küldenek a szülei tanulni, és ott, az idegenben, a nagyobbak gonoszkodásai elől kiszalad az utcára. A kenyérszállító autó alá kerül. Súlyos fejsérülésének a nyomait élete végéig viseli. A beszédhibától – néhány év kemény munkájával - megszabadul ugyan, de a koponyán esett zúzódás nyomai láthatók maradnak. Szüleinek a vallásossága annyira felszínes, hogy észre sem veszik milyen idegen hatások alá kerül a mindenre fogékony gyerek. A helyi unitárius pap fia a legjobb barátja, és míg a fiúk sakkozni találkoznak, Brian Bone apukája azon munkálkodik, hogy unitáriusok legyenek a klaszszikusok iránt érdeklődő legénykék. A Guardian-ban megjelenő *"Csűrcsavar levelei"* (C.S. Lewis-tól) viszont nagyobb hatással lesznek Packer-re.

Így kerül az *Oxfordi Egyetemre*. Még nincs saját Bibliája, de érdekli az irodalom, és ott kiváló írók tanítják, akik a Szentírás jelentőségét nem csupán a tudományukat űzve ismerik. Packer hosszú, gazdag életének az állomásait, az őt támogatókat, és szolgálatának a fontosságát méltóképpen érzékeltetni lehetetlen egy cikk keretei között. Aki szeretne megismerkedni vele, ehhez saját írásai mellett McGrath biográfiáját ajánlja ahhoz írt előszavában maga a könyv főszereplője is. Természetesen, kimaradt a köztiszteletnek örvendő idős teológus életének utolsó 23 éve, amit a kanadai Vancouverben töltött a *Regent College* professzoraként. Haláláig tartó aktivitásában folyamatosan gyengülő látása korlátozta csupán. Írt, tanított, utazott, nevelt – hűségesen szolgált "mindhalálig".

Nem kellett sokat keresnem, hogy egy olyan mondatára találjak, ami jellemzi az egész munkásságát. Olyant, amiben felcsendülnek a témák, a szándék és a stílus, amik révén az utóbbi hatvan év egyik legbefolyásosabb keresztyén gondolkodójává lett. Idézhetnék bármelyik könyvéből, de most egy Biblia-fordítók írásait tartalmazó esszé-kötethez írt előszavával illusztrálom ezt:

„Isten kegyelmének a gazdagsága megnyilvánul a mi bűnös világunkban abban is, hogy Ő folyamatosan beszél a keresztyénnel, a szívünket és az értelmünket érintve, amikor a Szentlélek világosságánál láttatja velünk a Szentírás szövegét, annak a jelentőségét helyzeteinkre és szükségeinkre alkalmazva." (Translating Truth: The Case for Essentially Literal Bible Translation, 2005)

Teológusként a Bibliában önmagát kijelentő Isten foglalkoztatta. Ennek az a története, hogy 18 éves korában élő hitre jutott Jézus Krisztusban, majd hamarosan úgy megragadta az angliai puritánok lelkisége, hogy a teológiai tudományokban egyedülálló jártasságra szert téve (Oxfordon szerzett diplomák, a kilencvenes éveiben is aktív kutatói, írói és oktatói tevékenység) a biblikus gondolkodást kísértő hatásokat nem csak felismerte, de a tollára is vette, amit mesterien forgatott.

Egy nem sokkal a halála előtt készült interjúban hetven éve papírra vetett gondolatainak a felolvasására kérték. Lassan, meggondoltan idézte önmagát, nem titkolva azt sem, hogy örömére van ez a felkérés. *"Ma másképpen írnám ezeket, de így is nagyon jó!"* – folytatta a következő kérdésre adott válaszában.

A puritánok közül *John Owen* (1616-1683) és *Richard Baxter* (1615-1691) gondolatai és lelkisége ragadták meg. A munkásságukat tanulmányozva figyelt fel egyházában, az anglikán egyházban is az evangéliumi hitűek harcos kis csoportjára. A nemrég elhunyt *John Stott*al, és a londoni Westminster Chapel egykori orvos-lelkészével (*Martyn Lloyed-Jones*) baráti és kollegiális kapcsolatot ápolt (bár ez utóbbival heves vitái is voltak arról, hogy az egyház kettészakadását támogassák-e, vagy inkább belülről próbálják megmenteni azt az ortodoxiának). Az evangélikál gyülekezetek sokkal jelentősebb tábora a magáénak tartja mindhárom angol és anglikán gondolkodót. Lloyed-Jones egyre ismertebb a magyar hívők körében is, mint lelkipásztor-igehirdető. Stott hatása a misszióra és a keresztyén jelenlétünk tudatos vállalására sarkall bennünket. Packer, mint a biblikus teológia kiváló tanítója és művelője vált ismertté a nyelvünkön is.

Packer teológiája tehát „**biblikus**," mert a Szentíráshoz ragaszkodva szól Istenről. **Evangéliumi**, mert az üdvösségünket munkáló Isten dicsőségét igyekszik bemutatni. Nem a skolasztika (nekünk) száraz érvelésével teszi ezt, ő nem értekezik Jézus Krisztus személyéről, a Szentlélekről, a bűnről és az emberről, hanem a Biblia életszerűségét vigyázva hív minket is belátásra mindezekről. Amennyiben Owen-nek köszönhető Packer teológizálásában a Krisztus-központúság, Baxter-re emlékeztető a lelkigondozói szándék és a gyakorlatiasság, amivel a különböző témákat tálalja.

Közel ötven önálló műve van, és társszerzőként működött közre még más, két tucatnyi könyv megírásánál. Támogatta a keresztény egyházak közti dialógust. A Szentírás „szavahihetősége" mellett kiállt, nevét adva a hetvenes-nyolcvanas évek nagy összetűzéseihez protestáns körökben (a *Chicago Statement of Biblical Inerrancy* egyik aláírója). Az evolúció elméletét nem tartotta ördögtől valónak, de figyelmeztette a tudósokat, hogy amennyiben a „végső kérdéseknél" megállni kényszerülnek, ne idegenkedjenek Istent „felismerni" az érzékelhető világ változásaiban sem!

Én a *„Knowing God"* és a *"Keep In Step With the Spirit"* című könyveit forgattam a legtöbb haszonnal, és ezeket ajánlom másoknak is.

Novák József

"Miért vagyunk a világon?
Azért, hogy Istent megismerjük.
Mire kell törekednünk ebben az életben?
Arra, hogy Istent megismerjük.
Mi az örök élet, amit Jézus ad?
Isten megismerése.
Mi a legjobb az életben?
Az Isten megismerése.
Mi az az emberben, aminek Isten a legjobban örül?
A felőle való ismeret."

J.I. Packer

CLEVELAND

"Menjetek be kapuin hálaénekkel, udvaraiba dicsérettel! Adjatok hálát neki, áldjátok nevét! Mert jó az Úr, örökké tart szeretete, és hűsége nemzedékről nemzedékre." Zsolt 100:4-5

Nagy volt az örömünk, amikor június 7-én ismét találkozhattunk, *istentiszteleti alkalomra gyülekezhettünk imaházunk épületében.* Közel három hónapos megszakítás után, ismét megnyitottuk az imaházat és hálát adtunk Atyánk szeretetéért és hűségéért. Imádkozó és bizakodó szívvel újítottuk meg szövetségünket és járultunk a szent jegyekhez. Úgy láttuk jónak a nyár idejére, hogy tartsunk online istentiszteletek minden szerdán, vasárnap pedig gyülekezzünk imaházunk épületében.

Június 21-én együtt ünnepeltük az **apák napját**, és kértük Istenünk áldását minden férfi életére, hogy a gyermekek nevelésében, formálásában az Urat helyezzék mindig az első helyre. Szíven talált bennünket Atyánk, Élihez intézett kérdése: *"Miért becsülöd fiaidat többre, mint engem...?"* (1Sám 2:29) Megértettük, hogy igazán csak az szereti gyermekeit, aki mindeneknél jobban szereti Istenét. Ha jót akarunk gyermekeinknek, akkor nagyon szeressük a mi Istenünket.

"Az az igazság, hogy a mai biblikus keresztyének, legyenek bár sokmindenben erősek, lelki életükben gyengék – és ez látható rajtuk." ***- J. I. Packer***

Július első hétvégéje a menyegzőkről szólt közösségünk életében. Családommal *Murfreesboro*-ba, TN utaztunk, ahol részt vettünk **Müller Jordan és**

Gréta menyegzőjének tágabb körű megünneplésén. Grétit *Brassóban* ismertük meg, ahol közel tíz éven át szolgáltunk, és nagyon örültünk annak, hogy életének eme fontos pillanatában mellette lehettünk. A másik menyegzőn sajnos nem sikerült részt vennem, ezért megkértem *Lakatos Csaba* testvért, hogy írjon egy rövid beszámolót:

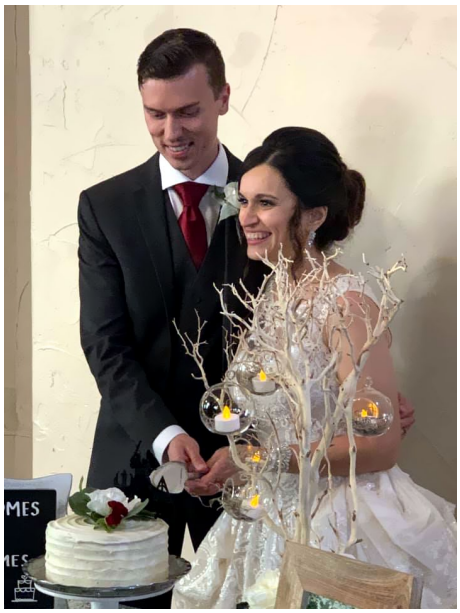

"A boldog ifjú pár, **Veress Tünde és Robert Trennepohl,** 2020. július 5-én, vasárnap délután megtartott házasságkötésének volt tanúja gyülekezetünk egy része. Az Ohio államban *Gahanna* nevű kis városban került sorra az ünnepélyre. Néhány dicsőítő közös ének, szóló és költemény után, ami angol és magyar nyelven hangzott el, a vőlegény angol nyelvű gyülekezetének egyik lelkipásztora, *Rev. Kevin King* végezte a házasságkötés aktusát, és az Efézus 5:25-27 igerész alapján szólt az ifjú párhoz és a vendégekhez. Ebben a férj és feleség családban megélt szerepe volt a központi gondolat. Az ifjú párért, közös útjuk elején, a szülők imádkoztak. Kellemes élmény volt látni, még az adott körülmények ellenére is - ugyanis, az ünnepi istentiszteleten maszkot kellett viselni, kötelező jelleggel - azt a szeretetet egymás és az Úr iránt, amit Tünde és Rob tanúsított fogadástételük ünnepén. Majd vidám ünnepi vacsorán vettek részt a vendégek."

Imádkozunk, hogy Istenünk áldása nyugodjon meg a fiatal házaspárokon.

Az utolsó fontosabb esemény, melyről szeretnék beszámolni, július 26-án került megtartásra, az Aratási ünnepély. Számomra ez volt az első aratási ünnepély, ugyanis, ahol eddig megfordultam és szolgáltam nem volt hasonló megemlékezés. Mégis, Isten igéjét tanulmányozva az igehirdetésre való készülés alatt, ezen a területen is megértettem alapvető igazságokat. Mindezek mellett, a valóban lényeges és meghatározó dolog, amit soha nem szabad szem elől veszítenünk, az a lelki eledel utáni vágyunk, és a folyamatos Istenből való táplálkozásunk kell, hogy legyen. Együttesen adtunk hálát és örvendeztünk a szabadításért, a gondviselésért és a közösségért. Szeretettel gondolunk a tágabb testvériségre és kívánjuk, hogy ezekben a zavaros és gyorsan váltakozó időkben tapasztaljuk meg az igazi békét és stabilitást Jézus Krisztusban, aki tegnap, ma és mindörökké ugyanaz marad!

Deák Zsolt, lelkipásztor

THE CAMP WE NEVER HAD AND SORT OF STILL HAD

Every year, we look forward to *kid's camp at Rama.* We would have Bible classes; we would play games and even go swimming in *Lake Chouchiching.* But this year, kid's camp had to be cancelled because of the coronavirus. I was really sad because I was looking forward to seeing all my friends from camp and learning about God. But we all had to accept the way things turned out. Even though we couldn't have kid's camp, our church, the *Hungarian Baptist Church* still went to camp RAMA for 2 weeks. I had a really fun time even though my friends from other parts of *Canada* and *America* couldn't make it.

What is wrong with this picture? Where is everyone?

Some of my friends from church came, so it was still really great to be there. We played hide and seek on the camp's premises, went swimming in the lake for hours and hours, and one of my favorite: we played a lot of volleyball.

One evening, I was playing volleyball with the youth of our church, and suddenly, a huge group of mosquitos attacked us!!! We all started itching so bad that it almost looked like we were all dancing. So, of course, we had to go inside. That was one interesting memory. There was also the time where I went tubing with my friends, we were being pulled by a jet ski, and get this, a three person tube. Don't ask me how the Jet Ski was able to pull three people but, it did. It was so much fun screaming in fright with my friends as we were holding on to the handles, however most of the time we were laughing and having a blast. It was all just so great. I would have wanted to go faster and to just keep going on and on, but of course, after a while, the gas ran out and so did the energy of the driver. We just never admitted that ours was also at a low level.

Oh, and don't get me started on the *food*. It was all so delicious. One of the nights, we had some steak with mashed potatoes and salad. Oh, it was the greatest things that I ever tasted. But of course, we had a bunch of other great tasting foods like, ice cream, donuts that *Olga néni* made and freezes. Yes, I know these were all sweets, but I never said that the great tasting foods were healthy! However, we didn't eat too much of those things!

At camp, *Pali bácsi* came with his tractor for our usual tractor ride. It was really fun, except there were so many spiders on the tractor, and I'm terrified of them. Also, *Peter bácsi and Gyorgyi néni* took me on a canoe ride with them. That was a really fun and cool experience for me. We went canoeing in the black river. We would stop to go swimming in parts of the lake but it was a little scary, because we couldn't see anything in the water. Well, that sure was a really great experience.

Besides having lots of fun, we also had devotions with some of the families that were there and we also went to church, where we learned more about God's Word. We sang many songs and my dad talked about the life of JOSEPH. There were many little messages from Joseph's life, like when he said that Joseph went through so much but he never gave up on God. These messages helped me focus more on my spiritual life and progress in my spiritual journey.

Although, all of this may have sounded really fun, and don't get me wrong, it was, I was still sad that I couldn't see my other friends that would have come from America and Canada to kid's camp. But, **I'm not complaining**. **I know that everything is done for a reason and that God has a great plan for all of our lives, even though sometimes, it doesn't seem like it!**

So, all in one, camp Rama is a really fun place to be. I'm really hoping that next year, when we are supposed to have

kid's camp, this virus will be gone and we can all enjoy the camp, see each other, learn about God, go swimming and have fun with other Jesus loving Christians. Let's all pray that kid's camp will be able to happen next year. And as we pray we should all go ahead and start planning our next year's trip to camp Rama.

God willing, see you all next year at RAMA!

Püsök Salomé

PRAISE THE LORD, MY SOUL

Dicsérd az Urat, én lelkem!

Praise, praise the Lord, my soul,
do praise,
Praise Him always, in every place,
Praise all the time where'er you are,
By faith if now His child you are.
Refrain:
Praise at the start of each new day,
And when a day has passed away,
At dawn and noontime, night time too,
Your gratitude, let it ring true!

2. He is the one Who gave you life,
In Jesus grants eternal life.
He knows the things you're going
through,
Trust Him, for He will care for you.
Refrain:
Praise at the start of each new day,
And when a day has passed away,
At dawn and noontime, night time too,
Your gratitude, let it ring true!

3. Willing and strong to rescue us,
Knows fully, how to safeguard us,
Life here below will one day end,
For heav'n on Jesus I depend.
Refrain:
Praise at the start of each new day,
And when a day has passed away,
At dawn and noontime, night time too,
Your gratitude, let it ring true!

Author Unknown, composer: *Asa Hull.* Back-translated into English from Hungarian: ***Aniko Williams,*** 2020

LET US GO INTO THE HOUSE OF THE LORD

"I was glad when they said unto me, 'Let us go into the house of the LORD." Psalm 122:1 (KJV)

Following my 11-day stay at *Novant Presbyterian Hospital, Charlotte NC.,* this is the second Sunday that I was able to return to the auditorium of *Midwood Baptist Church* and partake in the 11 AM worship service, It was good to see my precious Brothers and Sisters in Christ, of whom I've been praying for – and I know they were doing the same for me. No phone calls, emails, text messages

can replace the personal experience of seeing each other, even though we could not yet shake hands or give each other a hug – only waving from a distance of about 6 feet or more. Nevertheless the experience was priceless, and we showered each other with "agape love" within our broad smile, hidden by our facial masks, yet shown through our smiling eyes.

Pastor Garry Baldwin was challenging the Congregation to believe and expect a miraculous answer to our prayers, as he quoted several Bible passages where Jesus performed miracles, sometimes to the disbelief of even His disciples. If we have been petitioning our prayers to our heavenly Father in regard to the COVID-19 pandemic in our nation and even all around the world, do we really believe that it will happen? Miracles happen every day even in our time – my salvation is a shining testimony to that event. My recent healing, when the doctors said that they have done everything and could do no more, so they gave me two options: transfer to a Rehab or be discharged to my home to recuperate. I chose the latter and trusted the Lord.

Yes indeed, we need to reexamine our expectations and beliefs regarding of a miraculous answer to our prayer. Remember a father who brought his sick child to Jesus but His disciples could not heal the child? In Mark 9:23-24 we read: *"Jesus said unto him, If thou canst believe, all things are possible to him that believeth. And straightway the father of the child cried out, and said with tears, Lord, I believe; help thou mine unbelief!"* May this be our prayer as well as we look forward to events to come in our path of life.

Barnabas J. Halo

MISSIONARY FUND

The purpose: supporting the missionary initiatives of our young people. Donations from this fund will be allocated by the Missionary and Benevolence Board at its mid-year meetings. The written applications addressed to the MBB should state the goals and the duration of the mission trip, and should include a letter of support from the pastor of the applicant.

Contributions can be mailed to the Treasurer (address on page 2).

4 Reasons to Wear a Mask Even if You Hate It

For Christians, though, it's important to rise above the political partisanship and think through what our faith would call us to with regard to wearing or not wearing masks. **What if our view on masks were shaped more by our Christian identity than our American political identity?** As much as I dislike wearing masks, sympathize with some skepticism about them, and cringe at attempts to shame people into wearing them, my Christian faith leads me to wear one when I'm in indoor public places. When I look at Scripture I don't see a mandate about masks, of course, but I see an invitation—to do at least four things.

1. To Love Your Neighbor (Matt. 22:39)

2. To Respect Authorities (Rom. 13:1–7) (also: Titus 3:1 / 1Peter 2:13–14 / Hebrews 13,17)

3. To Honor the Weak in Our Midst (Rom. 14) (also: 1 Cor. 8:12).

4. To Use Freedom for the Sake of the Gospel (1 Cor. 9:19–23) (Paul seems happy to give up his freedom for the sake of loving others (1 Cor. 8:13). "For though I am free from all, I have made myself a servant to all, that I might win more of them," he writes (1 Cor. 9:19).

There is such missional power in this posture. **Few things are more beautiful to witness than someone giving up their rights and freedom for the sake of another.**

There's a lot at stake for Christian witness during COVID-19. Do we want the non-believing world to look at Christians as reckless virus super-spreaders who put their own freedoms (to gather in person as soon as possible, to not wear masks unless absolutely mandated) ahead of the health of their larger community? Or do we want them to look at Christians as "servants to all," willing to forego their freedoms out of Christlike neighbor love?

If the small annoyance of wearing masks can help not only save lives but also souls, winning more to the gospel, isn't it worth it?

Read the entire article here: https://www.thegospelcoalition.org/article/4-reasons-wear-mask/

STOP BEING UNEASY ABOUT YOUR LIFE

by ***Max Lucado***

Worry has more questions than answers, more work than energy, and thinks often about giving up. There's not enough time, luck, credit, wisdom, or intelligence. We're running out of everything it seems, and so we worry. *But worry doesn't work*. You can dedicate a decade of anxious thoughts to the brevity of life, and not extend it by one minute. *Worry accomplishes nothing.*

God doesn't condemn legitimate concern for responsibilities but rather the continuous mind-set that dismisses God's presence. Destructive anxiety subtracts God from the future and tallies up the challenges of the day without entering God into the equation. Jesus gives us this challenge: *"Your heavenly Father already knows all your needs. Seek the Kingdom of God above all else and live righteously; and he will give you everything you need"* (Matthew 6:32-33).

From ***Fearless***

Fly over your troubles
Gain power from God
Be the light for those
With broken wings
Teach them how to fly

- Lenke Katona

Terjed az evangélium. Általunk is?

ApCsel 16,14-15. 22-34

Az evangélium Jézus Krisztus ügye

Márk evangéliumában különös hangsúlyt kap, hogy az Úr Jézus abban látta küldetését, hogy hirdesse az embereknek az evangéliumot: *"Ő pedig így válaszolt: Menjünk máshova, a közeli városokba, hogy ott is prédikáljak, mert azért jöttem. Be is járta* ***egész Galileát,*** *és prédikált zsinagógáikban, és ördögöket űzött ki."* (Mk 1,38) De bejárta **Jeruzsálem** utcáit is.

Tanítványainak pedig **az egész világot** jelölte ki missziós területnek, mielőtt mennybe ment volna: *Hanem vesztek erőt, minekutána a Szent Lélek eljő reátok: és lesztek nékem tanúim úgy Jeruzsálemben, mint az egész Júdeában és Samariában és a földnek mind végső határáig.* (ApCsel 1,8)

Pétert *Cézáreába*, a pogány *Kornéliuszhoz* küldte a Szentlélek az evangéliummal, **Filep evangélistát** a mai *Gáza Strip felé vezető járatlan útra* – a fekete *etióp pénztároshoz*, **Pál apostolt** pedig az 50-es évek elején -a második missziós útja felén- a tervektől eltérően *Európába* hívta-küldte az Úr.

Mára szinte az egész világon hirdettetik az evangélium (Nem csoda: Máté 24,14.)

Ma is egyenként szólítja meg az Úr az embereket

S jóllehet ma lehetőség van arra, hogy *egyszerre milliók hallják* az evangéliumot, vagy egy nagy sport stadionnyi ember, Jézus Krisztus **ma is egyenként szólítja meg az embereket,** mint annak idején. *Pétert és Mátét* külön-külön szólította meg az Úr, mint ahogyan *engem vagy téged*, és ahogy igénkben *Lídiát vagy a börtönőrt.*

Isten országa egyenként megtért és újjászületett emberekkel növekszik. Lassú növekedésnek vélhetnénk, ennek ellenére nagy az üdvözültek tábora: Jel 7,9 *Azután látám, és ímé egy nagy sokaság, a melyet senki meg nem számlálhatott, minden nemzetből és ágazatból, és népből és nyelvből; és a királyiszék előtt és a Bárány előtt állnak vala, fehér ruhákba öltözve, és az ő kezeikben pálmaágak*

Sokan megtérnek ugyan, de nem mindenki

Szembe kell néznünk azzal a ténnyel, hogy nem mindenki fogadja el a meghívást. Nekünk kellene komolyabban vennünk a János 3,16 folytatását. Ne álljunk meg a 16. vers végén, hanem folytassuk: *17. Mert nem azért küldte az Isten az ő Fiát a világra, hogy kárhoztassa a világot, hanem hogy megtartassék a világ általa. 18.Aki hisz őbenne, el nem kárhozik; aki pedig nem hisz, immár elkárhozott, mivelhogy nem hitt az Isten egyszülött Fiának nevében.* Mostanában többször is arra tanított az Úr, hogy vegyem komolyabban, hogy aki nem hisz, elkárhozik. De amíg tart a kegyelmi idő, addig még hirdetnünk kell az evangéliumot, hiszen addig még fennáll a megtérés lehetősége – ahogy azt pl. a Zsidókhoz írt levélben 3x is olvashatjuk: *Ma, ha az ő szavát halljátok, meg ne keményítsétek a ti szíveiteket.*

Szerepünk/helyünk/részünk e világméretű munkában

Hirdetni az evangéliumot a magunk helyén, minden lehetőséget felhasználva – *elsősorban* azoknak, akik a gyülekezetünk hatókörébe tartoznak (gyermekeink, rokonság, rendszeres látogatók). *Csak azután* gondolkodhatunk arról, hogy kiket akar még megszólítani általunk az Úr – mert hiszen az evangélium terjedésének ügyét Ő tartja a kezében.

Hogyan jutott el az evangélium Európába?

Az evangélium Európába is eljut

Pál apostol a Szentlélek vezetésére útitervet változtatva **Troászból Európába** veszi az irányt (16,10). Néhány nap múlva már Filippiben hirdeti, hogy Jézus Krisztus az Isten Fia, a Megváltó. Az evangélium ezután megállíthatatlanul terjed Európában is.

Az istenfélő Lídia megtérése

Az Úr kegyelméből egy évvel ezelőtt ott állhattam *Évával* együtt annak a folyónak a partján, ahol Pál apostolék néhány asszonynak mondták el az örömhírt. **Lídia** volt az egyik. Róla *Lukács* azt írta, hogy *Istenfélő* volt.

A Filippi melletti folyó, ahol Lídiát és házanépét bemerítette az apostol

Számomra az újszövetség egyik különlegesen fontos története ez. Az evangélium terjedésének egyik fő vonulatát adja elénk – nagyon röviden, de nagyon érthetően. **Az Istent félő Lídiának** meg kellett ismerni, **el kellett fogadnia Jézus Krisztust ahhoz, hogy az üdvösségre jusson!** Ez történt meg ott a folyó partján, Pál apostol szolgálata nyomán.

A szűkszavú beszámolóból: *„Ennek az Úr megnyitotta a szívét, hogy figyeljen arra, amit Pál mondott.* (16,14) Nagyon fontos, hogy **az Úr** nyitotta meg a szívét, **nem Pál. De Pál igehirdetését használta fel az Úr** arra, hogy Lídia megértse az evangéliumot, elfogadja Jézus Krisztust.

Többen is vannak gyülekezeteinkben ilyen *istenfélő Lídiák és istenfélő Kornéliuszok* – gyermekeink és rendszeres látogatóink is ilyenek. Nekik is az Úr Jézus Krisztussal való személyes találkozásra van szükségük! **Ha te is ebbe az istenfélő csoportba tartozol kedves olvasó, vedd magadra a felhívást. Neked is Jézus Krisztusra van szükséged!** Ő most is itt van: zörget, hív – fogadd el Őt! A találkozás után már könnyebben megy az engedelmesség, a követés, a bemerítkezés is.

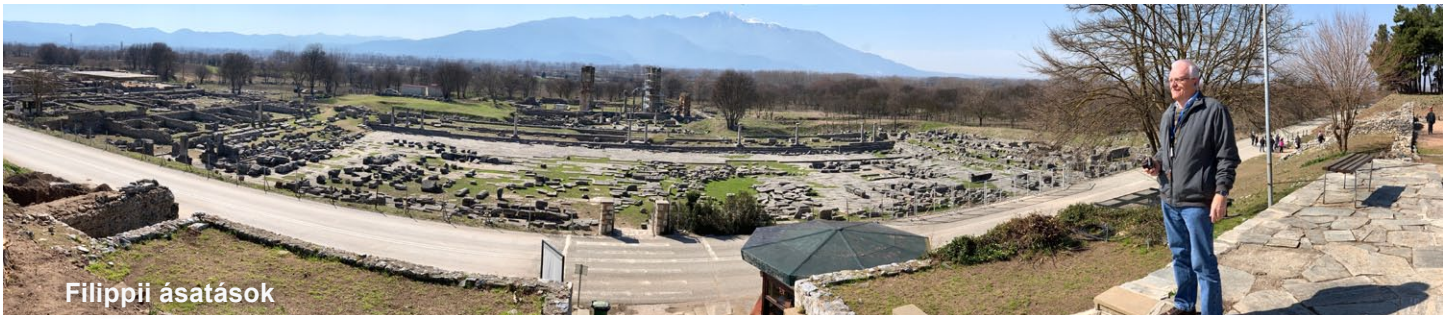

Filippii ásatások

A rabok és a börtönőr megtérése

Néhány nap múlva már Filippi város börtönében látjuk Pált és munkatársát, Sílást. Mi történt? Az is érdekes, hogy hogyan kerültek az evangélisták a börtönbe, de annál is fontosabb, hogy *mi történt a börtönben*. Mi történt? Megtértek a rabok és a börtönőr – háznépével együtt.

Nem csak az istenfélő embereknek van szükségük megtérésre, Jézus Krisztus megismerésére, hanem az istentelen embereknek is. Hogy is mondta az Úr Jézus? *Nem azért jöttem, hogy az igazakat hívjam, hanem a bűnösöket a megtérésre*. (Lk 5,32)

Hogyan tért meg ez a néhány nyilvánvalóan bűnös ember? Itt is két dolog történhetett egyszerre: *Isten oda küldte hozzájuk két szolgáját: Pált és Sílást*. Oda a börtönbe, ahol ezek a bűnözők voltak, illetve ahol a börtönőr végezte munkáját. Másrészt *Isten volt az, aki megnyitotta a börtönajtók után a szívüket is.*

A börtön, ahova a foglyok és a börtönőr megtéréséért küldte szolgáit az Úr

Ebben a történetben nagyon nagy hangsúlyt kap az, hogy **mit tettek** a tanítványok, hogy **hogyan élték meg** azokat a nehéz órákat, amit a nyilvános megvesszőzés után a börtönben, kalodába zárva töltöttek. Mit tettek? *„Éjféltájban pedig Pál és Szilász imádkozott, és énekkel dicsőítette Istent. A foglyok pedig hallgatták őket.”* (v25.)

Énekszó és imádság a börtönben? A foglyok **nem** a megszokott káromkodást hallják az új raboktól. Pálék **nem** a sebeik miatti jajgatnak. És **nem** is arról beszélgetnek, hogy *hogyan engedhette meg mindezt Isten, akinek szolgálnak, és Jézus, akinek a követségben jöttek Filippibe.* Római állampolgárok – és nem azt tehetik, amit akarnak, szabadságukat korlátozzák, jogtalanul börtönbe vetik őket – sorolhatnánk még. (Vajon milyen hatást vált ki ma a környezetünkre a vírus okozta korlátozások idején a folyamatos reklamálásunk, szabadságunk (szabadosságunk) megkövetelése? Közelíti, vagy távolítja az embereket az Úrhoz?) **Pál és Sílás imádkozott és énekelt – Istent dicsőítő énekeket.** Talán ilyenféléket énekeltek: *„Mentsváram énnékem az Úr, a zord viharban sziklavár.”* „E világ minden ördöge ha elnyelni akarna, minket meg nem rémítene, mirajtunk nincs hatalma.” *„Az ügy, melyért harcra kelénk, a Te ügyed, nem a miénk. Légy azért, Urunk, gyámolunk, mi benned bízva harcolunk!”* „Dicsérd az Urat én lelkem, dicsérjed Őt hálatelten, minden helyen és mindenütt, az Alkotót s Üdvözítőt...” Tudnánk még folytatni?

Vajon **mit imádkoztak** Pál apostolék? Azt hiszem **körülbelül tudjuk** – még ha nincs is feljegyezve. Leveleit ismerjük, azokban elég sok imádságot is találunk. Nem gondolom, hogy földrengésért imádkoztak, vagy valami másért, hogy valahogy csak kiszabadulhassanak. **Az evangélium hirdetésére jöttek át Európába** – *egy Istenfélő asszonyt már az Úr Jézushoz vezettek, most pedig azt érzékelik, hogy több istentelen ember közé kerültek – most ezeket a bűnösöket kell Jézushoz vezetniük.* Értük imádkoztak, s önmagukért, hogy tegye alkalmas eszközzé őket az Úr a bizonyságtételre, Isten igéjének, az örömhírnek a hirdetésére.

A földrengés után **a foglyok nem menekültek el – azért, mert megtértek? Mi más tartotta volna ott őket?** A börtönőr pedig felteszi élete legfontosabb kérdését: *”mit kell tennem, hogy üdvözüljek?”* Pál és Sílás pedig olyan egyszerű választ ad neki, amit nem lehet félreérteni: *„Higgy az Úr Jézus Krisztusban, és üdvözülsz mind te, mind a te házad népe!”* Majd azután részletesebben is *„hirdették neki az Úr igéjét, és mindazoknak, akik az ő házánál voltak.”* A börtönőr és házanépe is bemerítkezett. **Terjed az evangélium** – máris alakulóban van a *Filippibeli Első Baptista Gyülekezet.*

A gyülekezet és az evangélium

Végül néhány gondolatot arról, hogy az utolsó időkben is **ugyanaz a feladata** a keresztyén gyülekezetnek, mint az első századokban: **Jézus Krisztushoz vezetni az istenfélőket éppen úgy, mint az istenteleneket.** Gyermekeinket, rokonainkat, látogatóinkat, valamint azokat, akikkel csak kapcsolatba kerülünk. Egyúttal **kérni és várni,** hogy az Úr nyissa meg a szívüket!

Ma is igaz az ige, amit Péter Jézus Krisztusról mondott: *„És nincsen senkiben másban üdvösség: mert nem is adatott emberek között az ég alatt más név, mely által kellene nékünk megtartatnunk.”* (ApCsel 4,12)

Magyar Baptisták Világszövetsége
Hungarian Baptist World Alliance

A MABAVISZ elnöksége:

Elnök: *dr. Gergely István* (Amerika)
Alelnökök: *Papp János* (Magyarország)
Pardi Félix (Erdély)
Főtitkár: *Durkó István* (Magyarország)

IMÁDKOZZUNK EGYMÁSÉRT

A *Magyar Baptisták Világszövetségébe* hat magyar baptista szövetség tartozik. Aki szeret messzebbre látni a közvetlen környezeténél - az Evangéliumi Hírnök olvasói bizonyára ilyenek - és imádkozni is kész távolban élő testvéreiért, annak azt ajánljuk, hogy a következő sorrend szerint tegye azt.

Hétfőn a magyarországi baptista testvérekért és az egyház vezetőiért, *Papp János* elnökért és munkatársaiért.

Kedden a Romániában élő magyar baptista testvérekért és a szövetség vezetőiért, *Pardi Félix* elnökért és munkatársaiért.

Szerdán az Észak-Amerikában és Ausztráliában élő magyar baptista testvérekért és a szövetség vezetőiért, *dr. Gergely István* elnökért és munka társaiért.

Csütörtökön a délvidéki magyar baptista testvérekért és a szövetség vezetőiért, *Nyúl Zoltán* és *Nagy Tibor* lelkipásztor testvérekért.

Pénteken a felvidéki magyar baptista testvérekért és a szövetség vezetőiért, *Dóczé Bálint* lelkipásztorért és munkatársaiért.

Szombaton a kárpátaljai magyar baptista testvérekért és a szövetség vezetőiért, *Nagy Csaba* lelkipásztorért és munkatársaiért.

Terjed az evangélium – a gyülekezet és annak minden egyes tagja legyen készen arra, hogy amikor csak teheti, maga is terjessze azt! **Ismerje Isten csodálatos igéjét és mondja el másoknak is!** Feladatunk ez. *„Mindig készek legyetek megfelelni mindenkinek, aki számot kér tőletek a bennetek levő reménységről, szelídséggel és félelemmel.”* 1Pt 3,15 **Terjed az evangélium. Terjedjen általunk is!**

Herjeczki Géza

KEGYELMÉRE VÁROK

Megtört nád, pislogó mécses…
A leírás tökéletes.
Ez vagyok én jobb napomon…
Hogy mért élek? Nem is tudom.

Megtört létemmel
Senkinek sem vagyok hasznára.
Füstölgő lángom
Csak ködösít, mások bosszúsága.

Mesterem mégis azt ígéri,
Nem tör el, lángom nem oltja ki.
Értéktelen voltom ellenére
Használni akar.
Majd világítok és erős leszek,
Ha kegyelme betakar.

Ígérete megvigasztal,
Bár rám törnek mások.
Hitem mécse lángra lobban,
Kegyelmére várok.
Szeretete megerősít,
Acélra válik törékenységem,
Beragyogja az éjszakát
Fényéből nyert tiszta fényem.

Lelkem most háladalba kezd,
És szívem arról énekel,
Ki a pislogó mécsest nem oltja ki,
S a megtört nádat nem töri el.

Gergely István

HABAKUK PRÓFÉTA
(a Káldeus birodalomról)

Jaj-jaj, mert bűnös népemet
még nagyobb bűnös kerítette
hatalmába! - Nem értem ezt,
sóvárgok méltó feleletre;
ó, vajon meddig tűri az Ég?
S kap-e az igaz jutalmat?

Íme a válasz: Minden kincs el-ég,
máglyaként ég majd a zsarnok alatt.

Mert végül mindenki megítéltetik:
semmi büszke bálvány akkor nem segít;
rabló nagy népeket rabul ejtenek...
Az igaz megszabadul, hite által él.

Porból suttogja sok rommá lett kastély:
bűnös kezek zsákmányt tűz-nek gyűjtenek.

Szilágyi József

Fent vár a menny / I'll Fly Away

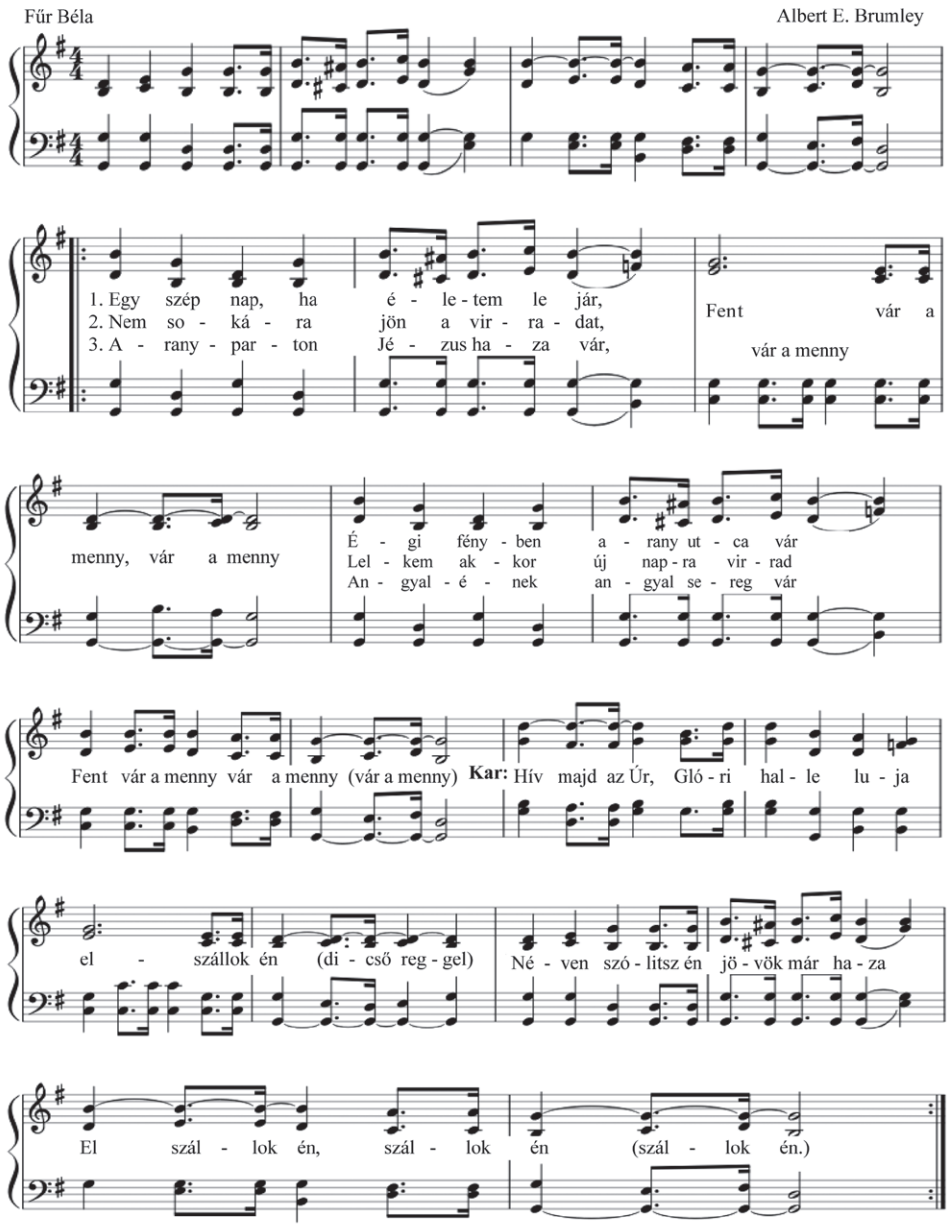

IGAZ, VAGY HAMIS?

Kérdések ***Gerzsenyi Sándor: Bibliai fejtörő című könyvéből*** (Pécs, 2004.)

1. Józsué nem léphetett be az Ígéret Földjére.
2. A sadduceusok a római keresztyének egyik csoportja.
3. Dárius király örült, hogy Dániel sértetlen maradt az oroszlánok vermében.
4. Márk a tizenkét apostol egyike.
5. Jób nőtlen volt.
6. Matuzsálem fiatalon halt meg.
7. Tábita egy újtestamentumi személy.
8. Ábrahám apja Táré volt.
9. Démás az egyik legmegbízhatóbb munkatársa volt Pálnak.
10. Rákhel idősebb nőtestvére Lea volt.
11. Találkozunk Hispánia nevével a Bibliában.
12. Az endori asszonyról az Újtestamentumban olvasunk.
13. Júdás levele egy részből áll.
14. Noé bárkája az özönvíz végén a Nébó hegyén akadt fenn.
15. Szappant nem ismertek az Ótestamentumban.
16. A Példabeszédek Könyve Dániel előtt van.
17. Pál apostol római polgár volt.
18. Az Apostolok Cselekedeteit Lukács írta.
19. Lót feleségének a neve benne van a Bibliában.
20. Jeruzsálem mintegy 15 km-nyire lehet Názárettől.