VOL. 114. NO. 4. APRIL, 2022. 114. ÉVF. 4. SZÁM, 2022. ÁPRILIS

Evangéliumi Hírnök

GOSPEL MESSENGER

Hungarian Baptist Convention of North America Since 1908 Az Észak-Amerikai Magyar Baptista Szövetség lapja

"AZ EVANGÉLIUM ISTENNEK HATALMA" (Róma 1:16)

„FELTÁMADOTT AZ ÚR BIZONNYAL!"

Igei gondolatok húsvét ünnepére

Köztudott tény, hogy a nyugati illetve keleti keresztyénség különböző dátumokon ünnepli a húsvétot. Ritkán azért megesik, hogy ugyanazon a napon van a katolikus és az ortodox húsvét is. Annak idején, amikor tizenéves voltam, ha tehettem, részt vettem román baptista testvéreink húsvéti ünnepein is *Nagyváradon*, mivel ők általában egy-két hét eltéréssel ünnepelték a húsvétot. Akkor tetszett meg a román testvérek húsvéti köszöntése. A feltámadás emlékünnepén ugyanis ők így köszöntik egymást: *„Krisztus feltámadt!"*, válaszként pedig elhangzik: *„Valóban feltámadt!"*. Húsvét napján nem lehet ennél szebb köszönési és köszöntési forma. Lelkipásztorként igyekeztem gyakorolni ezt a köszöntést a testvérekkel azokban a gyülekezetekben, ahol éppen akkor végeztem szolgálatomat. Most épp a *Melbourne-i Első Magyar Baptista Gyülekezetben.*

Jézus Krisztus feltámadásáról elmondhatjuk, hogy egy annyira fontos esemény, amely az egész emberiség jövőjét befolyásolja. Mivel Megváltónk nem maradt a sírban, a halottak is feltámadnak az Ő visszajövetelekor, és megjelennek Isten ítélőszéke előtt.

Számunkra, hívő emberek számára Krisztus feltámadása még többet jelent, hiszen Őáltala lelkileg új életre támadtunk már most, és hisszük, hogy Vele leszünk majd örökkön-örökké.

Az az igazi húsvét, amikor valaki ezt a hírt nem egy bűnös prédikátor ajkáról hallja csak, hanem a lelke mélyén magától az Úrtól! Nem mindenki ugyanazon a napon ünnepli a húsvétot. Tamás apostolnak például egy héttel később volt húsvéti öröme, mint a többi apostolnak. Ne azért legyen húsvétunk ma, mert a kalendáriumban így van, hanem azért, mert a hitünk kitárulhat az élő Krisztus előtt! Az én húsvéti prédikációm nem elég a számodra, és ha akár angyal jönne a mennyből hirdetni neked, hogy föltámadott Jézus, éppúgy nem volna elég az sem, mint az asszonyoknak ott, a József kertjében.

Mit keresel tulajdonképpen ma itt a templomban? Egy prédikátort vagy egy ünnepi szónoklatot? Óh, akkor nagyon szegény húsvétod van! Abból nem élsz meg! Jézusra van szükséged, a Feltámadottra! Egyedül Őreá! De ez a Jézus azután teljesen elegendő is a számodra! Ha igazán Őt keresed, akkor Istennek most felséges üzenete van a számodra: ***Feltámadott az Úr bizonnyal!*** *És akkor te ezentúl az élő Jézus valóságos jelenlétében és jelenlévő valóságában élhetsz tovább!*

Dr. Joó Sándor

Krisztus feltámadásának vannak tanúbizonyságai

A Biblia Jézus Krisztus feltámadását **tényként** közli. Az Újszövetség szerzői megtörtént eseményként közlik velünk, hogy Krisztus feltámadt. Leírják azoknak megtapasztalásait, akik **látták az üres sírt és találkoztak a Feltámadottal,** aki megjelent nekik. Pál apostol több száz tanút sorakoztatott fel a korinthusi keresztyének számára. A korinthusiakhoz írt első levél 15. részében az apostol nem csak azt írta, hogy *Krisztus meghalt, eltemették, feltámadt a harmadik napon,* hanem azt is, hogy a Feltámadott *többeknek megjelent*. Megemlítette azt a több mint ötszáz testvért, akiknek egyszerre jelent meg Jézus Krisztus. Aligha gondolhatja valaki is komolyan, hogy ilyen sok ember egyszerre képzelődött volna, egyszerre, ugyanazon időben hallucinált volna. Ilyen tömeges képzelgés teljességgel kizárt. Egyébként is a levél megírásakor nagy részük még életben volt, így meg lehetett kérdezni őket megtapasztalásaikról.

A tanúk felsorolásának a végére Pál apostol magát is odahelyezte. Mint egy „idétlennek", utoljára **neki is megjelent a feltámadt Krisztus**. Vajon Pál arra gondolt, hogy ő „torzszülött"? Nem hinném, hogy az apostol saját előnytelen külsejére gondolt volna. Sokkal inkább arról van szó, hogy neki Krisztus később jelent meg, mint a többi apostolnak. Az idétlen szót a régi magyar nyelvben az idő előtt vagy későn született csecsemőre használták. Ilyen értelemben „idétlen" Pál, de a lényeg mégis az, hogy neki is megjelent a feltámadt Jézus Krisztus. Sőt, ez a találkozás eredményezte azt a gyökeres változást, amely által ő többet munkálkodhatott, mint a többiek együttvéve.

Mit ér az nekem, ha másoknak már megjelent a feltámadt Krisztus, de én még mindig bűneim sírboltjában halódom? Viszont milyen nagy kegyelem, ha már találkoztam a Feltámadottal a saját „damaszkuszi utamon", és ez a találkozás szá-

folytatás a 3. oldalon

A TARTALOMBÓL

English section - pages 8-9.
"I was homeless, you gave me a welcome." War and the responses

Nagypénteki és húsvéti írásaink

Háború Ukrajnában

Hírek Kárpátaljáról

Az Évközi Gyűlésről

Golgotán meghalt - ének, kottás

Evangéliumi Hírnök
GOSPEL MESSENGER

(USPS # 716-300)

POSTMASTER:
Send address changes to:

Evangéliumi Hírnök
Subscription Manager
12409 Devoe St. SOUTHGATE, MI 48195

Periodicals Postage Paid at Wyandotte, MI and Additional Offices

Published monthly by the Hungarian Baptist Convention of North America, Inc.

Editor / Szerkesztő:
REV. DR. A. GÉZA HERJECZKI
1370 Michigan Blvd.,
Lincoln Park, MI 48146
Tel: (313) 382-3735
herjeczki@yahoo.com

Kéziratot, cikket, megjegyzéseiket a szerkesztő címére kérjük.

A szerkesztő bizottság tagjai:
Gergely István, Püsök Dániel és Szabó István

Our address on the internet:
http://www.evangeliumihirnok.net
E-mail address: herjeczki@yahoo.com

SUBSCRIPTION / ELŐFIZETÉS

$25.00 annually

Send subscription and change of address to
Előfizetést, címváltozást erre a címre kérjük:

BÉLA FÜR, Subscription Manager
12409 Devoe St.
Southgate, MI 48195
Tel.: (734) 284-7107
furbill@hotmail.com

* * *

Tiszteletbeli elnök / Honorary President
REV. SÁNDOR KULCSÁR
11727 Breadfruit Ln.
VENICE, FL 34292
rev_skulcsar@yahoo.com

SZÖVETSÉGI TISZTSÉGVISELŐK

Elnök / President:
REV. DR. ISTVÁN GERGELY
225 East 80th Street
NEW YORK, NY 10075
gergelyis@gmail.com

Alelnök / Vicepresident:
REV. DÁNIEL PÜSÖK
7379 Islington Ave.
Woodbridge, ON, L4L 1W2, CAN
pusokdaniel@yahoo.com

Titkár / General Secretary:
ISTVÁN SZABÓ
1346 Colyn Ave.
Murfreesboro, TN 37128
szaboek@sbcglobal.net

Pénztáros / Treasurer:
JÓZSEF KOVÁCS
13071 Orange St.
SOUTHGATE, MI 48195
joekovacs77@gmail.com

* * *

Q Press Graphic Design Studio
2124 Rose Villa Street, Pasadena, CA 91107

A SZERKESZTŐ ROVATA

Sajnos egy hónapja már, hogy szinte tehetetlenül figyeljük, nézzük, amint a gonosz nem csak egymás ellen fordít két rokon népet, hanem pusztító fegyverekkel emberek milliói életét töri ketté. Ukrajnában orosz tankok és rakéták robbantják darabokra a kis és nagy városokat, katonai és polgári célpontokat.

Sajnos nem ez az első fegyveres konfliktus, háború az utóbbi évtizedekben, de ez van a legközelebb hozzánk, magyarokhoz. Ukrajna határos Magyarországgal; Kárpát-Ukrajnában pedig kétszázezer magyar él. Nem csoda hát, ha különös aggodalommal kísérjük az eseményeket, s ha buzgó imádságokban könyörgünk a háború végéért, s hogy ne terjedjen az tovább. Az ige is figyelmeztet arra, hogy hallani fogunk háborúkról, de azért nem szeretnénk világháborúról hallani, hiszen az minden bizonnyal korszakváltást jelent majd – a kegyelmi idő végét. Nem biztos, hogy készen vagyunk arra.

Több mint 10 millióan menekültek el lakhatatlanná vált otthonukból. Közel 4 millióan el is hagyták az országot, Magyarország felé közel félmillióan. Azt látjuk, hogy legnagyobb részük csak át akar utazni Magyarországon, de vannak, s talán egyre többen lesznek, akik ott próbálnak majd új életet teremteni.

Mit tehetünk ebben a váratlan és nehéz helyzetben mi, távolban élő magyarok? Az imádságon kívül anyagiakkal segíthetjük a menekülteket. Ha közvetlenül nem tudjuk ezt megtenni, segíthetünk azoknak, akik ténylegesen, fizikálisan is ott vannak a segítséget nyújtók első vonalában. Ezt gyülekezetenként máris megtettük, és ezután is, szövetségileg is küldünk támogatást a nehéz helyzetbe jutottaknak, a menekülteknek, a Kárpátalján maradt és ott segítő gyülekezeteknek, testvéreinknek. Olvasóink is csatlakozhatnak bármelyik magyar gyülekezethez, vagy bekapcsolódhatnak a szövetségi gyűjtésbe is.

Végül megemlítem, hogy örömmel látjuk és nagyra értékeljük az óhazában munkálkodó gyülekezetek és segélyszervezetek áldozatos szolgálatát – élükön talán éppen a Baptista Szeretetszolgálat munkáját. *Jövevény voltam, és befogadtatok* – úgy látjuk, most rólatok mondja ezt az Úr. Új erőt, kitartást, a nehéz szolgálat során örömöket is kívánunk nektek! (szerk)

HÚSVÉTI CÉLGYŰJTÉS

Kedves Testvérek!

Mindenekelőtt szeretnénk köszönetet mondani azoknak a testvéreknek és gyülekezeteknek, akik lehetőségeik szerint már az elmúlt hetekben igyekeztek segítséget nyújtani a háború elől **menekülő** Ukrajna-i embereknek.

Szövetségünk vezetősége javasolja, hogy ez év első célgyűjtését a **Kárpátalja-i (Ukrajna) magyar baptista gyülekezetek támogatására** szervezzük meg, olyan testvérek számára, akik nem tudtak vagy nem akartak elmenekülni a háború elől.

Szeretettel kérjük tehát szövetségünk gyülekezeteit, hogy Húsvét vasárnapján (április 17) tartsanak közös gyűjtést erre a célra.

Továbbra is imádkozzunk a háború megszűnésért, a menekülő családokért, és testvéreinkért, akik háború idején is készek az evangélium hirdetésére és a krisztusi szeretet gyakorlására.

A VB és MJB nevében
Elnök: ***Rev. Dr. Gergely István***

Szeretettel értesítjük a testvéreket, hogy – amennyiben az akkor érvényben lévő járványügyi előírások meg nem akadályoznak bennünket ebben, júliusban újra találkozhatunk a Ráma táborban. Reménységgel készüljünk, de indulás előtt kérjünk pontos információt!

Szeretettel hívjuk és várjuk gyülekezeteink testvériségét a következő alkalmakra:

KÖZGYŰLÉS
2022. július 1-3
RÁMA TÁBOR

GYERMEKTÁBOROZÁS
2022. július 3-10

A torontói testvérek örömmel fogadnának önkéntes tanítókat és segítőket a gyermektáborozás lebonyolításához.

A részletes programot a júniusi számban közöljük.

FELTÁMADOTT AZ ÚR !

folytatás az 1. oldalról

momra is valódi „pálfordulást” eredményezett. Így lehetek én is Krisztus feltámadásának tanúja.

Krisztus feltámadását hit által lehet elfogadni

Feltehetjük a kérdést: vajon mi késztette Pál apostolt e sokatmondó fejezet megírására? Nem más, mint az, hogy voltak olyan keresztyének Korinthusban, akik azt állították, hogy „nincs feltámadás a halálból”. Lehetséges az, hogy magukat hívőnek valló emberek ne higgyenek a feltámadásban? Mivel a korinthusiak görögök voltak, hittek a lélek halhatatlanságában (hiszen ezt már *Platón* is megfogalmazta), ám a testet börtönnek tartották. Úgy gondolták, hogy a halál által a test fogságában élő lélek megszabadul, hogy felszárnyalhasson a valódi világba. A korinthusi hívők is ezen a filozófián nevelkedtek, ezért a testet nem sokra tartották, és lehetetlennek, feleslegesnek tartották feltámadását.

Egyáltalán ne csodálkozzunk ezen, hiszen mai keresztyén körökben is divatos így tekinteni testünkre. Pedig testünket Isten alkotta, **nem a testünk gonosz, hanem bűnös óemberi természetünk, amely miatt testünk halandóvá lett.** Ezért van szüksége elmúló testünknek is feltámadásra. **Krisztus feltámadása testünk feltámasztását is eredményezi.**

A halottak feltámadásában nem hívő korinthusiak számára Pál apostol megdöbbentő érveléssel állt elő: ha nincs halottak feltámadása, akkor Krisztus sem támadt fel. Ez pedig azt jelenti, hogy hiábavaló az igehirdetésünk és hiábavaló a hitünk, sőt hamis tanúbizonyságoknak is bizonyulunk. Milyen lehangoló újból és újból azt olvasni: „hiábavaló”**. Ha Krisztus nem támadt volna fel, hiábavaló lenne a hitünk, minden tettünk, egész földi életünk.** Nem lenne reménységünk az örök élet felől sem, nyomorult emberek lennénk. De felhangzik a diadalmas hitvallás: *„Ámde Krisztus feltámadt a halottak közül, mint az elhunytak zsengéje.”* (1Kor 15,20). Van értelme a Feltámadottba vetett hitünknek, van értelme igehirdetésünknek, nem vagyunk hamis tanúbizonyságok, van reménységünk az örökélet felől.

Krisztus feltámadása hasznossá teszi szolgálatunkat

Milyen csodálatos olvasni a korinthusiakhoz írt első levél 15. fejezetének végén a sok „hiábavaló” után azt, hogy „nem hiábavaló”. Teljesen felvidul a szívünk, örömmel telik meg a lelkünk, amikor azt olvassuk: *„Ezért, szeretett testvéreim, legyetek szilárdak, rendíthetetlenek, buzgólkodjatok mindenkor az Úr munkájában, hiszen tudjátok, hogy fáradozásotok nem hiábavaló az Úrban.”* (1Kor 15,58). Érdemes tehát fáradozni az Úr munkájában. Nem hiábavaló Krisztusért végzett szolgálatunk. Miért is? Mit jelent az a szó, hogy „ezért”? Kiért? Krisztusért! Így **az „ezért” nem más, mint Krisztusra mutatás.** Rámutatás a megfeszített és feltámadt Jézus Krisztusra. Rámutatás az üres sírra: Ő feltámadt, Ő él! Ebben az „ezért”-ben sűrűsödik össze minden hiábavalóság tagadása. *„Az Ő feltámadása által fordult át a hiábavalóság nem hiábavalóvá”* – írja Visky Ferenc *Méz a sziklából* című áhítatos könyvében. Jézus Krisztus feltámadásáért nem értelmetlen és nem hiábavaló, hanem értelmes és hasznos a mi szolgálatunk.

Amikor azt tapasztaljuk, hogy munkánk eredményes, ne magunknak tulajdonítsuk azt. Pál apostoltól megtanulhatjuk, hogy ez csakis Isten kegyelmének köszönhető. Viszont akkor se csüggedjünk, ha minden buzgóságunk és hűségünk ellenére sem látunk eredményt. Fáradozásunk akkor sem hiábavaló az Úrban.

Henri Matisse, francia festőművészről olvastam, hogy idős korában a köszvény nagyon megtámadta az ujjait. Amikor megkérdezték tőle, hogy miért veszi fájós ujjai közé az ecsetet, a következőt válaszolta: *„A fájdalom elmúlik, a megfestett szépség megmarad”*. Bátorítson bennünket is az, hogy még ha munkánk nehéz lenne is, vagy nem értékelnék munkánkat, az nem hiábavaló az Úrban. Hirdessük boldogan, hogy Krisztus feltámadt. Kívánok mindenkinek áldott húsvéti ünnepeket!

Horváth Ferenc

Krisztus feltámadott,
Kit halál elragadott;
Örvendezzünk, vigadjunk,
Krisztus lett a vigaszunk,
Halleluja!
Ha ő fel nem támad,
Nincs többé bűnbocsánat,
De él, ezért szent nevét,
Zengjük ő dicséretét,
Halleluja!
Halleluja! Halleluja!
Örvendezzünk, vigadjunk,
Krisztus a lett a vigaszunk.
Halleluja!

Dsida Jenő:

KRISZTUS

Krisztusom,
én leveszem képedet falamról. Torz
hamisításnak érzem vonalait, színeit,
sohase tudtalak ilyennek elképzelni,
amilyen itt vagy.
Ilyen ragyogó kékszeműnek, ilyen
jóllakottan derűsnek, ilyen kitelt
arcúnak, ilyen enyhe pirosnak,
mint a tejbe esett rózsa.
Én sok éjszaka láttalak már,
hallgattalak is számtalanszor, és
tudom, hogy te egyszerű voltál,
szürke, fáradt és hozzánk hasonló.
Álmatlanul csavarogtad a
számkivetettek útját, a nyomor,
az éhség siralomvölgyeit
s gyötrő aggodalmaid horizontján
már az eget nyaldosták pusztuló
Jeruzsálemed lángjai.
Hangod fájó hullámokat kavart,
mikor
a sok beszéd után rekedten újra
szólani kezdtél.
Megtépett és színehagyott ruhádon
vastagon ült a nagy út pora,
sovány, széltől-naptól cserzett
arcodon
bronzvörösre gyúlt a sárgaság s két
parázsló szemedből sisteregve
hullottak
borzas szakálladra az Isten könnyei –

***

FÁJDALMAK FÉRFIA

Dsida Jenőre emlékezve

talán mert halálos beteg voltál
te is
s tudtad:
már közeleg az óra
talán azért értetted meg
jobban mint más
a Mestert

tudtad
hogy Krisztus Ő
dicsőséges Király
országa fényes
uralma végtelen
de nem itt tündököl

itt inkább szolgál
gyötrődik
itt inkább értünk imádkozik
fájdalmainkat hordozza
s hogy mi is élhessünk Vele:
meghal helyettünk

Herjeczki Géza

SZENVEDÉS

Senki nem szereti a szenvedést, de Istennek terve és célja van vele az életünkben. A szenvedések által közelebb kerülünk Istenhez, és Isten is közelebb jön hozzánk, mert szükségünk van az Ő jelenlétére és gyógyító erejére. Több oka is van annak, hogy Isten megengedi a szenvedést az életünkben. Vannak szenvedések, amelyeken azért megyünk át, mert bölcstelenül élünk, istentelenül döntünk és bűnöket követünk el. Vannak olyan szenvedések is, amelyeket ártatlanul szenvedünk el. Végül pedig, vannak olyan szenvedéseink - és ezek a legnemesebbek - amelyeket másokért szenvedünk el.

1. "Ezért van köztetek sok gyengélkedő és beteg, és sokan ezért haltak meg." (1Korintus 11:30)

Nem könnyű beismernünk, és nagyon rosszul esik, amikor felismerjük, hogy bizonyos szenvedéseken azért megyünk át, mert mi magunk okoztuk azokat a sebek. Egy rossz, meggondolatlan döntés, amelyet Isten Igéjének tanácsát kihagyva hoztunk meg, sok sebet és szenvedést hozhat életünkbe. Sok gyengeség, betegség vagy akár haláleset is lehet az alkohol, a kábítószer vagy az egészségtelen étkezés következménye életünkben vagy szeretteink között. Bűnös emberi természetünk miatt, bölcstelen, meggondolatlan és vakmerő viselkedésünk miatt sok-sok szenvedést okozunk magunknak és sokszor szeretteinknek is.

2. „Lehet, hogy jót tesztek, és igazságosan éltek, mégis szenvednetek kell. Ha Istennek ez az akarata, ez még mindig sokkal jobb, mintha valami rosszat tesztek, és amiatt szenvedtek." (1Péter 3:17)

Megtörténik néha az is, hogy nem követtünk el semmi bűnt, mégis szenvedünk, ártatlanul. Kellemetlenebbül érint ez bennünket. Ilyenkor értetlenkedve kérdezzük Istentől, hogy: "Miért történt ez?" vagy: "Miért éppen velem történt meg ez?" Jób is átment egy ilyen helyzeten, és még a barátai sem tudtak segíteni rajta. Szenvedése végén rájött arra, hogy Isten szuverén, és amikor belenyugodott Isten akaratába, akkor Isten bizonyított mellette, és áldásaival újból körülvette öt. Ilyen esetekben jó tapasztalnunk a gyülekezeti közösség testvéri szeretetét és támogatását, és az ebből merített erő és remény biztató hatását!

3. "Többször zártak börtönbe, többször korbácsoltak meg, többször forogtam halálos veszedelemben, mint ők. 24 A zsidóktól ötször kaptam 39 korbácsütést, 25 háromszor bottal vertek meg, egyszer megköveztek, háromszor szenvedtem hajótörést, egy éjszakát és egy napot hányódtam a tenger hullámain. 26 Folyton úton vagyok, sokszor voltam veszélyes helyzetekben: folyókon, rablók között, a saját népem között, a nem zsidók között, városban, pusztában, tengeren és hamis testvérek között. 27 Sokat fáradoztam és vesződtem, gyakran átvirrasztottam az éjszakát, éheztem és szomjaztam, sokszor nem volt mit ennem, sokszor fáztam, vagy nem volt ruhám." (2Korintus 11:23b-27)

Nemesebb szenvedés az, amikor másokért szenvedünk, és amikor tudatosan elvállaljuk a szenvedést, mert másokat segítünk vele. Pál apostol sokat szenvedett azért, hogy betöltse az Istentől kapott küldetését, hogy a pogányok, akik nem tudtak Isten szeretetéről és kegyelméről, találkozzanak a feltámadott Jézus Krisztussal, és áldozata által Isten gyermekeivé váljanak. Nem tudom, hogy hány személy van napjainkban, aki vállalná, csak a negyedét is Pál szenvedéseinek, annak érdekében, hogy az Evangélium terjedjen szerte a világon, mint Pál idejében történt. Lehet, hogy azért nem terjed úgy Isten országa, mert nem vállaljuk az ilyen fajta szenvedést!

4. "Közben le ne vegyük a szemünket Jézusról, aki hitünk elkezdője és befejezője! Ő azért az örömért, amely várt rá, elszenvedte még a keresztet és a szégyennel, amelyet ez jelentett. Most pedig elfoglalta a helyét Isten trónjának jobb oldalán." (Zsidók 12:2)

Jézus Krisztus példája bemutatja számunkra a legszebb és legnemesebb szenvedést, amelyet úgy mutatott be, hogy némán és zúgolódás nélkül tűrte az értünk való szenvedést, és még a "keresztet" is elszenvedte azért, hogy bennünket megmentsen. A Nagypéntek szenvedéseit, az ostorozást, a leköpéseket, a csúfolódást, a tövis koronát, a keresztet, a szegeket, a lándzsa döfést, és végül a kínos keresztfán való szenvedést mind-mind másokért, értünk tette! Befejezte a megváltás munkáját és most ott ül az Atya Isten jobbján, és elment, hogy helyet készítsen gyermekei számára a Mennyben!

5. "Mindez értetek történik. A célja pedig az, hogy egyre több és több ember fogadja el és adja tovább Isten kegyelmét, és egyre többen adjanak hálát Isten dicsőségéért." (2Kor 4:15)

Pál Apostol rámutat Jézus Krisztus szenvedésére, és tanítványai szenvedéseire is és azt mondja, hogy mindez azért történt, hogy egyre többen elfogadják az Isten kegyelmi ajándékát, amit Jézus Krisztus áldozatában adott, és egyre többen ismerjék fel Isten dicsőségét, és adjanak hálát érte! Nagypéntek és a kereszt üzenete mind erről a nemes és áldozatkész szenvedésről szól. Húsvét a halál feletti győzelemről szól, mely Jézus szenvedése árán lehet a miénk. A nagy kihívás számunkra az, hogy használjuk ki jól a szenvedéseinket, amelyeket Isten akarata megenged életünkben; és ajánljuk fel megváltó Jézusunk szolgálatába a másokért vállalt szenvedéseinket, hogy még sokan elfogadják Jézus Krisztust, és éljenek Istent dicsőítő és magasztaló életet!

Kulcsár Attila

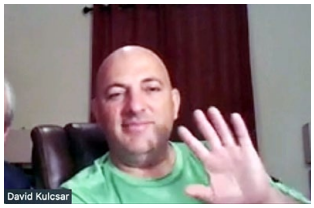

A legnagyobb, a legkülönb

Miután régen sokszor és sokféleképpen szólt Isten az atyákhoz a próféták által, ezekben a végső időkben a Fiú által szólt hozzánk, akit mindennek örököséé tett, aki által a világot teremtette. Ő Isten dicsőségének kisugárzása és lényének képmása, aki hatalmas szavával hordozza a mindenséget, aki miután minket bűneinkből megtisztított, a mennyei Felség jobbjára ült. (Zsid 1: 1-3).

Mindannyian azáltal ismerhettük meg Istent, hogy ő kijelentette önmagát. Semmit nem tudnánk Istenről ha ő nem szólt volna hozzánk. A múltban próféták által szólt. A próféták kiváltsága volt a Szentlélek kenete, ezért érthették Istent.

Isten legteljesebb önkijelentése azonban az ő Fia által történt, aki testté lett, aki az Isten kebeléről kelt fel és levetkezve dicsőségét, megérkezett a mi világunkba. Az aki a világegyetem alkotója és örököse, az aki Isten dicsőségének a kisugárzása és lényének a képmása, eljött, hogy bemutassa milyen Isten. Ehhez szüksége volt testre, mert mi olyan földhöz ragadtak vagyunk, hogy a szellemi valóságot is csak fizikálisan szemléltetve vagyunk képesek érteni.

Ezért szüksége volt fejre, hogy rányomhassanak egy tövis koronát.

Szüksége volt arcra, hogy leköphessék, felpofozhassák, és szüksége volt szakállra, hogy megtéphessék. Igen, szüksége volt a hátára, hogy megostorozhassák, szüksége volt a kezeire és a lábaira, hogy átszegezhessék, és az oldalára, hogy lándzsával átdöfhessék. Így lett teljes az Istenről szóló kijelentés, így szólt hozzánk az Atya a Fiú által.

És mi volt az üzenet? Úgy szerette Isten a világot, hogy az ő egyszülött Fiát adta, hogy valaki hisz őbenne, el ne vesszen, hanem örök élete legyen. Isten szeretetének a legteljesebb üzenete Krisztus. Isten halálosan szereti az embert, és inkább a helyünkbe áll és elszenvedi a halálunkat csak hogy megmenthessen bennünket a kárhozattól.

Erre nem vállalkozhattak sem a próféták, de még az angyalok sem. Ezért állítja a Zsidókhoz írt levél az összes fejezetében azt, hogy a názáreti Jézus, az Isten Fia különb minden hatalmasságnál és méltóságnál, legyen az angyal vagy próféta vagy főpap, mert általa, az ő keresztáldozata által tudtuk meg, hogyan dobog Isten szíve értünk, bűnösökért.

Jézus Krisztus tehát a legnagyobb és a legkülönb mert ő általa lett teljes az Istenről szóló kijelentés.

Lukács János

EZÜSTÖS HOLD

Az az éjszaka is talán ilyen volt...
ezüstösen csillogott a Hold
s Júdás hamis csókkal az ajkán
tört előre az olajfák között.
Arcul csapta egy ág,
de ment, mert egy más világ
űzte, hajtotta előre.
Harminc ezüst
mutatta neki az utat,
harminc kereken világító Hold,
épp oly szépek, mint az ott fenn.

Az az éjszaka is talán ilyen volt...
a hamis csókok éjszakája.
De amint a Nap előbújt,
eltűnt a Hold ragyogása.

VALLOMÁS

Tamás-szememmel látni vágytam
átvert kezednek két sebét
de amikor szivemmel láttam
elült bennem a kétkedés.

Istenem vagy azóta vallom
meggyógyítottad lelkemet
s meg kellett önmagamnak halnom
hogy egészen Tied legyek.

Dobos Péter

HÁBORÚ UKRAJNÁBAN

Részletek ***Valeriy S. Antonyuk*** leveléből, címzett a Magyarországi Baptista Egyház elnöke

... 20 napja már, hogy folyik Ukrajnában az Oroszország által indított igazságtalan és embertelen háború. Országunk óriási árat fizet, miközben védi a szabadsághoz, valamint ahhoz való jogát, hogy éljünk az Isten által adott földön. Meggyőződésünk, hogy ez az ára Ukrajna és más nemzetek jövőbeni megújulásának.

Minden nap imádságban kiáltunk az Úrhoz, miközben látjuk az ukrán nép teljességgel elviselhetetlen szenvedését és számoljuk az ártatlanul megölt gyermekeket és felnőtteket. Még szavakba foglalni is nehéz azt, hogy milyen mértékű a városainkat, házainkat és az infrastruktúrát ért rombolás. Most a gonosz legkegyetlenebb és legembertelenebb formájával nézünk szembe. Nem veszítjük el azonban hitünket és a reményt, miközben – néha testi és lelki erőink határához érve is – minden tőlünk telhetőt megtéve folytatjuk a munkát és szolgálatot gyülekezeteink és népünk felé.

...

Nagyra értékelünk mindent, amit eddig tettetek és továbbra is tesztek népünkkel való együttérzésből, megpróbáltatásaik és vándorlásuk során. Isten áldja meg mindannyiótokat és növelje békességét szíveitekben, otthonaitokban és gyülekezeteitekben.

...

Kérem, hogy folytassátok az értünk való imádkozást! Szeretettel és hálával az Ukrán Baptista Szövetség vezetőségének nevében.

Baptista sajtószolgálat

A Baptista Szeretetszolgálat

a baptista egyházzal és sok gyülekezet támogatásával kezdettől fogva ott van az első sorban - fogadják a menekülteket és szükségeik szerint segítik és ellátják őket. Az ő szolgálatukhoz fűződik a következő történet is:

„Éjjel negyed kettő lehetett már, amikor *Dóri önkéntesünk* azzal rohant oda hozzám, hogy nagy baj van: egy hat év körüli ukrán kislány zokog, mert elveszítette a szüleit!”, idézte fel a tiszabecsi segítőponton történteket *Hári Tibor, a Baptista Szeretetszolgálat ügyvezető főigazgatója*. „A tolmácsok segítségével gyorsan kiderítettük, hogy körülbelül negyedórával korábban tovább utazott az a nyolcgyermekes menekült család, amelyikhez a kislány tartozott. A későbbiekben úgy rekonstruáltuk a történteket, hogy amikor megjöttek értük az autók – a két jármű egyikébe az apa, a másikba az anya ült be a gyerekekkel –, kapkodva indulhattak el és nyilván mindkét járműben azt hitték, hogy a másik kocsiban ül a kislány, ezért az utazás során nagyon sokáig nem tűnt fel a hiánya. Kiderült az is, hogy a kislány a mosdóban volt, mialatt a nyilván nagyon fáradt család felkerekedett Németország felé.”

Szerencsére a rémült gyermek el tudta mondani a segítőknek a nevét. Hári Tibor azonnal értesítette a helyszínen lévő rendőröket, közben a kislány egy kicsit megnyugodott, miután a baptista önkéntesek játszottak vele, megitatták, enni adtak neki. A rendőrök Fehérgyarmaton és Mátészalkán is sikertelenül próbálták megállítani a szülőket szállító gépjárműveket. Később, miután fényképek alapján sikerült azonosítani a szülőket, felcsillant a remény, hogy talán könnyebb lesz őket megtalálni, de ez sem vezetett eredményre.

A Szeretetszolgálat néhány munkatársa a BOK csarnokban

Ezután országos körözést adtak ki a rendőrök, az ukrán menekült asszonyok átérezve a helyzet súlyosságát a közösségi médiában terjesztették a hírt, miközben a segélymunkások lefektették a kislányt, akinek sikerült elaludnia. Közben reggel lett, majd délelőtt 10 órakor érkezett a hír Linzből (kb. 1000 km-re Tiszabecstől): az osztrák rendőrségnél végre jelentkeztek a szülők, miután számukra is kiderült, hogy szörnyű tévedés folytán hátra hagyták egyik gyermekük.”

A szülők végül visszautaztak Tiszabecsre, a határállomás melletti segítőponthoz, ahol végül sikeresen ismét egyesülhetett a család, az anya és az apa magához ölelhette az elveszett kislányt. A fáradt segélymunkások arcára pedig mosolyt csalhatott a remény, hogy talán egy jó élet várja majd kis pártfogoltjukat, akit ilyen csúnyán megtréfált a véletlen.

(FB 2022. március 14)

HÍRADÁS KÁRPÁTALJÁRÓL

Az elmúlt három hétben megváltozott az élet Kárpátalján. Az orosz-ukrán konfliktus nyomán kialakult háborús helyzet miatt milliók kényszerültek arra, hogy elhagyják otthonaikat. Némelyek véglegesen távoznak az országból, mások pedig csak ideiglenesen keresnek otthont valamelyik szomszédos államban. Kárpátalja népének a fele elhagyta a térséget, de helyükre érkeztek a távolabbi megyékből menekült családok. Az általános mozgósítás miatt a férfiak többsége is elment, többen hátra hagyva a családjukat, de vannak olyanok is bőven, akik vitték az egész családot.

Anyukák is segítenek a gyermekek körül, Zápszonyban.

A kezdeti felvásárlás után a boltok kínálata normalizálódott, noha van egy kis áremelkedés. Hála Istennek mindent lehet kapni. A külföldi humanitárius segélyek mára akadálytalanul érkezhetnek Kárpátaljára. Több humanitárius szervezet is bekapcsolódott az itteni emberek és az ide menekültek megsegítésére. Három hete nincs iskola, de még nem tudni mikor indul újra. Zápszonyban elég jó az arány annak a tekintetében, hogy mennyi család maradt itthon. Így van remény az újrakezdésre. A Magyar határ közelsége miatt sokan úgy gondolkoznak, hogy nem ér ide a harcmező, mivel túl közel van az EU határa és a NATO övezet, illetve, ha úgy alakulna, hamar át lehet menni a határon.

Több gyülekezetből is van elvándorlás. Főleg azokból, ahol több a fiatal család. Hálás a szívünk, hogy ők menedékre és lelki otthonra találtak magyar baptista gyülekezetekben. Reméljük, míg ott lesznek, áldás lesznek az ottani gyülekezeteknek, mint ahogyan nekünk is azok voltak, de várjuk őket vissza.

A helyi baptista gyülekezetek is aktívan részt vesznek a segítségnyújtásban. A Második Esély Alapítvánnyal is azon vagyunk, hogy ott segítsünk, ahol szükség van rá. Célzott adományokat tudtunk továbbítani gyülekezetek részére, menekültek számára, egyedülálló édesanyák támogatására. Figyeljük a lehetőségeket, de bölcsen szeretnénk felhasználni és továbbítani azt, amit sáfárságra kaptunk. Hála az Úrnak az adakozókért.

Mindezek mellett el kell mondanunk, hogy a jelenlegi helyzetben is elsődleges feladatunknak tekintjük a gyülekezeteink építését. A háború kitörése óta rendszeresen megtartjuk az istentiszteleti alkalmainkat, sőt emeltük a közösségi találkozások számát. A gyerekekkel (Zápszony) is foglalkozunk ugyan úgy, sőt most még az anyukák is részt vesznek az alkalmakon, mert nekik is szükséges a lelki feltöltődés. Úgy látjuk, hogy a gyülekezet is tele van kérdésekkel és fontos, hogy Isten igéjéből választ kapjanak.

Nem tudjuk meddig tart ez a háborús helyzet, de kérjük a magyar baptista testvéreket is, hogy továbbra is imádkozzanak értünk. Ha véget ér a háború egy újrakezdés előtt fog állni Ukrajna és benne Kárpátalja is. A magyarság számának újbóli csökkenése nehéz helyzetbe fogja hozni a magyar baptista misszió is. Hisszük, hogy ez a munka, amit itt végeznek a testvérek és köztük mi is, nem hiábavaló az Úrban, és minden az Ő kezében van. Amíg mi hűségesen végezzük a ránk bízottakat, az Úr is hozzá teszi a magáét.

Legyen a dicsőség az Övé! Ámen.

Nagy-Kasza Lona

Babits Mihály:

Zsoltár gyermekhangra

Az Úristen őriz engem
mert az ő zászlóját zengem.

Ő az Áldás, Ő a Béke
nem a harcok istensége.

Ő nem az a véres Isten:
az a véres Isten nincsen.

Kard ha csörren, vér ha csobban,
csak az ember vétkes abban.

Az Úristen örök áldás,
csira, élet és virágzás.

Nagy, süket és szent nyugalma
háborúnkat meg se hallja.

Csöndes ő míg mi viharzunk
békéjét nem bántja harcunk.

Az Úristen őriz engem,
mert az Ő országát zengem.

Az Ő országát, a Békét,
harcainkra süketségét.

Néha átokkal panaszlom
de Ő így szól: "Nem haragszom!"

Néha rángatom, cibálom: -
tudja hogy csak őt kívánom.

Az is kedvesebb számára,
mint a közömbös imája.

Az Úristen őriz engem
mert az Ő zászlóját zengem.

Hogy daloljak más éneket,
mint amit Ő ajkamra tett?

Tőle, Hozzá minden átkom:
hang vagyok az Ő szájában.

Lázas hang talán magában:
kell a szent Harmóniában.

S kell, hogy az Úr áldja, védje
aki azt énekli: Béke!

ÉVKÖZI GYŰLÉS 2022.

Az idén is a virtuális térben találkoztak szövetségünk tisztségviselői és a gyülekezetek küldöttei a hagyományos, úgynevezett *"Évközi Gyűlésen"*. Az *Észak-Amerikai Magyar Baptista Szövetség* évente tart közgyűlést – az utóbbi időben a Ráma táborban -, melyen mindenki részt vehet.

Szövetségünk működésének egyik legfontosabb alkalma az Évközi Gyűlés**.** Itt történik ügyeink áttekintése, megbeszélése és a közgyűlés előkészítése. Először a **Végrehajtó Bizottság** ülésezik, a szövetségi elnök vezetésével; tagjai az elnökség, az Evangéliumi Hírnök szerkesztője, az albizottságok elnökei, valamint tanácsadó joggal az aktív lelkipásztorok. Azután a **Missziós és Jótékonysági Bizottság**, melyet az alelnök vezet; szavazó tagjai a gyülekezeti küldöttek (minden gyülekezetből két delegátus) és a Ráma Tábor képviselője, hivatalból tagok az elnökség tagjai és lapunk szerkesztője, tanácsadóként részt vesznek az aktív lelkipásztorok.

Ezúttal március 12-én került megrendezésre ez a két gyűlés, mely az egész napot igénybe vette.

A ***Végrehajtó Bizottságot*** *dr. Gergely István* elnök testvér a 27. Zsoltárral, arra épülő áhítatos gondolatokkal nyitotta meg. Azután a napirend szerint haladva tekintettük át a közelmúltat és az előttünk álló eseményeket. Ezek közül csak néhányat említek meg itt olvasóink számára.

Hálásak vagyunk az Úrnak, hogy bár a pandémia sok mindent megváltoztatott – például szövetségi alkalmaink közül több elmaradt (közgyűlés, ifjúsági találkozó), de a gyülekezeti alkalmainkat meg tudtuk tartani – néhány hónap kivételével, amikor interneten szervezett istentiszteleteket tartottunk.

Két célgyűjtésünkre (Venice, FL és Székesfehérvár) testvéreink erejükön felül válaszoltak – számolt be róla Kovács testvér (az új szövetségi pénztáros). Ebben az évben a Kárpátaljai magyar gyülekezetek, valamint a Belényesi gyülekezet imaházépítésére tartunk gyűjtést.

Reménységben kitűztük a közgyűlés időpontját is: Ráma Tábor, július 1-3. Amennyiben folytatódnának a járvány miatti korlátozások, értesíteni fogjuk a közösséget. Ezúttal választásokra is sor kerül majd.

A ***Missziós és Jótékonysági Bizottság*** vezetője a mindenkori alelnök. *Püsök Dániel* testvér a Római levél első gondolataival nyitotta meg a gyűlést. *Kegyelem és békesség...* hála az Úrnak, nekünk is részünk lehet ebben. Örültünk annak, hogy mindenki „eljött", teljes létszámú volt a bizottság.

Először a *gyülekezetek beszámolóira* került sor. A lelkipásztorok írásban előre elküldött beszámolóit a gyülekezeti küldöttek szóban is kiegészítették. Ezután a *férfi-, női-, ifjúsági- és lelkipásztori-szövetség elnökei, a Ráma tábor, majd az Evangéliumi Hírnök szerkesztője* ismertették tevékenységüket. E beszámolók alapján elég jól áttekinthettük szövetségünk missziós szolgálatát az elmúlt, nehéznek mondható esztendő során. Dicsekvésre nincs okunk, hacsak nem az Úrban, aki megtartotta gyülekezeteinket, testvériségünket. A korlátozott lehetőségek ellenére élnek a gyülekezeteink, s végzik küldetésüket. A bezártság többször nagyobb ajtót is nyitott számunkra, hiszen az internet adta lehetőségekkel élve gyakrabban „találkozhattunk" - pl. lelkipásztoraink minden kedd este. Néha az óceánon túlról is bekapcsolódtak istentiszteleteinkbe, vagy mi az övékébe.

Gergely testvértől a MABAVISZról is hallottunk egy keveset, például azt, hogy legközelebb a *Felvidéken* tartják a szövetség vezetőségének értekezletét. A *Kárpátalján* élő és szolgáló gyülekezetek és lelkipásztorokkal kapcsolatban most különösen is itt van az ideje az imádságnak és a segítségnek.

Közösségi alkalmainkat is megterveztük – remélve, hogy visszatér az élet a normális kerékvágásba. Leghamarabb Chicagóban tartunk ifjúsági találkozót, majd a választó közgyűlés, gyermek és ifjúsági tábor következik.

Az utolsó nagyobb témánk a *költségvetés elkészítése*. Miután áttekintettük szövetségünk anyagi helyzetét, reménységben megterveztük a közgyűlés elé terjesztendő éves budgetet.

Mindkét gyűlés szeretetteljes, békességes légkörben folyt. Köszönjük az elnökség gondos és figyelmes szolgálatát. Kérjük és várjuk Istenünk áldását missziómunkánkra. (szerk)

"I was homeless, you gave me a welcome." (Matt 25,35)

It was such a joy to visit with you last year while I was in the States, in spite of the pandemic that was still ongoing at that time.

I never would have imagined how much more was in store for us this year. I woke up early one morning and saw the first reports of artillery shots being fired into Ukraine. My ABWE colleagues who lived in Kyiv, a family with five children, and a single lady, had already left Ukraine a few weeks before, as the ominous military forces gathered to the north of the capitol city. With heavy hearts, we have watched the ongoing attacks on cities all across the country.

On the Sunday after the invasion began, February 27, a small group of people in our church, *Érd-parkvárosi Baptista Gyülekezet* met informally to discuss what we might be able to do to help the refugees that were starting to flood across the borders. *István Horvath,* who serves with *OM Hungary,* arranged to take the OM Bus 4 Life, filled with supplies, to the border at Tiszaberc, to provide supplies and find out firsthand what was happening, and how we could help. It was wonderful to see Hungarian people rushing to help in any way they could, giving generously of their possessions and money to help the suffering people who had left all they owned and knew behind, and in most cases, leaving behind husbands, fathers, and sons to defend their homeland.

We quickly arranged to house people in the basement of the church. On one side is an apartment which can hold 5-7 people and another room that can hold 7-10 people (both depending on how many small children there are). There is a small kitchen on each side, as well. We formed a small working group and a Facebook group to organize our efforts. We began collecting donations of food, clothing, hygiene and cleaning supplies, mattresses, and bedding. As we heard about specific needs, such as baby food, diapers, etc. for a place sheltering many women and babies, we collected for those needs, too. Our first groups to host were a *Hungarian Roma family from Karpátálja* in the apartment and a group of five *Nigerian university students* in the other room. We also began arranging housing with host families, including a *Ukrainian lady and her two children at Pastor Zsolt's house.* From there, the relief efforts grew more, with more people joining in to help.

The next week, the city of Érd allowed us to use the old community center (művelődési ház) directly across the street. This was a huge help, as all of the donations were in the main church meeting room. This provided us with two large rooms which we use for clothing in one room, and groceries and other supplies in the other large room. Another small room was quickly set up to house up to 15 people for 1-2 nights. There are bathrooms, but no shower in the building. So we couldn't host people for longer there. But Pastor Zsolt had a big idea to rent a mobile shower container. It took some work to arrange, even cutting down a tree in the church yard, but a week ago the shower container was installed behind the church, so that we can house more people and accommodate them with showers.

We have helped each group of people in every way we can – letting them choose anything the needed from the donated items, buying plane and train tickets, transporting people from the Budapest train stations and back again when they travel on, taking people to the doctor or providing medications, helping with visa applications, providing light meals when they arrive, and hot lunches for several days until they can begin to cook for themselves. Most people are staying for just one or two nights then moving on to other countries where they have contacts. A few have stayed for several days while they make arrangements. Many of Hungarians coming out of Ukraine plan to stay here, either long-term on the basis of dual citizenship, or for a while hoping that it will soon be safe to return home.

It is hard to describe how intense the past four weeks have been, filled with hard work, long hours, constantly changing information and situations. And yet we are thankful that we can be a help to suffering people in their hour of great need and show them the love of Christ despite the language barriers. I wish that I could tell you all the stories of God's protection over refugees, provision of needed supplies, and people to help. We have been in a unique position to be the Good Samaritan to those whom God brings into our path. In the past four weeks, we have helped over *225 people,* all combined providing over *500 nights* of accommodations between the church, and other families and groups we are partnering with. *We are a small church, and this is a task beyond our human capacity, but God has given strength and provided in amazing ways. We pray that God will draw many to Himself in the midst of this tragic situation.*

Please keep praying for the relief efforts taking place here in Hungary and the other border countries, and for a swift end to the war.

Beth Hafer missionary with ABWE International

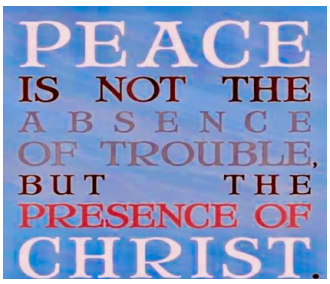

Kárpátalja, Bereg Camp

Thousands of children have heard the Gospel at *Bereg Camp* over the last two decades. God gave us this place as an oasis, where children, teenagers and even some adults found peace with God and were spiritually refreshed.

As a result of the war in the east and in the middle of Ukraine Bereg Camp has gained a new purpose.

Some Christians while fleeing towards Hungary sought refuge here.

Afterwards we heard of a group of children from an orphanage and their carers who were looking for a place of refuge. Without further ado we took in the thirty children plus their carers.

As several CEF co-workers and their families from the middle of the country also need somewhere to stay, the house is full. They have already held *Good News Clubs* for the young guests.

In addition, the local CEF office in Beregszász is offering shelter to several families. We have taken on additional staff to cope with the extra work with our permanent guests.

We appreciate your prayers and loving support in the midst of all these tasks. God gave us these buildings also for times such as these.

Sebastian Edelmann, Coordinator, Child Evangelism Fellowship, newsletter

If you would you like to support Bereg Camp in Kárpátalja, contact brother *Otto Szanto*, call the editor for his address.

PRAYER UPDATE FROM BAPTIST WORLD ALLIANCE

During the EBF Prayer Gathering on Wednesday, *Marek Glodek* – President of the Baptist Union of Poland – shared the following requests:

- Pray for continued generosity and unity of churches around the world in supporting Ukrainian refugees.
- Pray for wise provision and expansion of services to refugees, i.e. psychological support, education for children, planning for future.
- Pray for provision of food, dry goods, and medicine as well as transportation and safety for drivers.
- Pray for strength, rest, and revitalization for volunteers serving refugees.
- Pray for an end to the war in Ukraine.

Please also join us in prayer for BWAid Director *Marsha Scipio* as she serves in Eastern Europe this week.

We are grateful for the support of Baptists worldwide who are enabling us to respond with the compassion of Christ. We give thanks for our partnership with Baptist unions and aid agencies in Ukraine and neighboring countries who are ministering faithfully in the midst of incredible challenge.

Picture: One of many refugee centers in Hungary. *Marsha Scipio* with a director and the President of the Baptista Szeretetszolgálat - *Dávid Gál* and *dr. Béla Szilágyi*.

MISSIONARY FUND

The purpose: supporting the missionary initiatives of our young people. Donations from this fund will be allocated by the Missionary and Benevolence Board at its mid-year meetings. The written applications addressed to the MBB should state the goals and the duration of the mission trip, and should include a letter of support from the pastor of the applicant.

Contributions can be mailed to the Treasurer (address on page 2).

RUSSIAN PASTORS OPPOSE WAR IN UKRAINE

Over 300 Russian evangelical pastors signed an open letter in which they condemned the war in Ukraine. They call for repentance and ask their leaders to "stop this senseless bloodshed".

Despite the increasing censorship and risks of prison sentences, the Christians signed an open letter demanding that the hostility towards the neighbouring country ceases and that the bloodshed be stopped. The letter calls the Russian attack "full-scale hostile". It stresses that Russia must repent "first before God, then before the Ukrainian people".

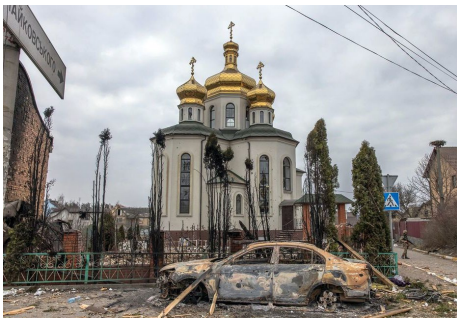

According to the Christian French news website Evangeliques, the signatories cite several passages from the Bible, including Jeremiah 18, 7-8 and state: *"The Holy Scriptures exhort us to withdraw "our hands from evil"* and to seek *"the ways of peace"*. They warn that *"he who sows evil will reap it"*. According to them, the war destroys "not only Ukraine but also Russia - its people, its economy, its morality, its future".

According to *Christianity Today,* the signatories are mainly Baptists and Pentecostal pastors as well as other Christian leaders from Moscow, Saint Petersburg and other cities across Russia. The text was made public on the website of a Protestant publishing house on March 2nd but has since then been removed.

"The time has come when each of us must call things by their proper names."

Christian Network Europe

KIÉGÉS... MEGELŐZÉS

Még kis sem lábaltunk a világméretű járványból, el sem gyászoltuk az abban elhunyt szeretteinket, a szomszédunkban kitört a háború.

Özönlenek hozzánk a szükségben lévő menekültek. Naponta nehezül el szívünk és terhelődik meg elménk a szörnyű hírek hallatán, a tragikus sorsú emberekkel találkozva, a rombolás képeit látva. A naponta erősödni igyekvő reményünk szüntelen lekalapálásra kerül.

Ma már tudjuk: ez nem lesz rövid menet. Az otthontalanná váltak hosszan velünk maradnak. Az üzemanyag-, energia- és élelmiszeráraink nagy magasságba kúsznak. Vállalkozások és családok mehetnek tönkre. A körülöttünk lévők a kiégés közelébe kerülhetnek érzelmi, mentális és lelki értelemben is.

Hamarosan a szorosan ránk bízott szeretteink (család, barátok, gyülekezet) felkarolása, támogatása, bíztatása, lelkigondozása is embert próbáló feladatunk lesz.

De hogyan lehet ezt bírni?

Segítő javaslataim:

1. Megfelelő mennyiségű és minőségű testi pihenés, rekreáció, szabadnap és alvás.
2. Stressz-kezelés és kikapcsolódás (valamibe annyira bekapcsolódni, hogy az másból teljesen kikapcsoljon).
3. Társas kapcsolataink gazdagító megélése (család, barátok, lelki testvéri közösség).
4. "Vissza természethez" - a teremtettség szépségének és áldásának átélése és csodálása (kirándulás, stb.).
5. Hálaadó és elégedett életfelfogás kialakítása.

- A hírek korlátozása (csak hiteles forrás, naponta időben korlátozott mennyiségben).
- A politikához való egészséges viszonyulás (mit tehetek meg én, és mire nincsen befolyásom).

6. Mentori, lelkigondozói, támogató kapcsolatban történő létezés, hogy nekünk is segítsen valaki.
7. Hit a gondviselő Istenben mint a mi szerető Mennyei Atyánkban, hitközösségben (gyülekezet) való élet.
8. A lelki gyakorlatok rendszeres gyakorlása (pl: imádság, böjt, bibliatanulmányozás, naplóírás, egyedüllét).

Na hagyd el magad!

Mindezt megteheted. Minden mást Istenre bízunk, mert *"csak nála csendesül el lelkem…"* (62. Zsoltár).

Dr. Steiner József

ESZKÖZÜL A TEREMTŐ KEZÉBEN ● Petrik Karoly

A régen várt álom beteljesedése

A torontói ügyeket elrendezve indultak a régóta vágyott ismeretlenbe, *Bolívia* felé. A vaszárak lehullottak, az érckapuk megnyíltak, és szabaddá vált az út a missziós földre. Szívük mélyén azért némi félelemmel, bizonytalansággal: - mi vár rájuk, hogy bírják majd a klímát, ők és a gyermekek, mikor látják, vagy látják-e még otthonukat, szeretteiket?

A tizenhét leforrasztott hordót, négy hajókoffert, néhány bőröndöt és könyves ládát már előre elküldték a kikötőbe. A mosógéptől a háztartási eszközökig, az orvosi műszerektől a gyógyszerekig, és a ruházatról is több évre kellett előre gondoskodni, csomagolni.

1963. augusztus 5-én *Vadász János*, torontói gyülekezetük diakónusa szállította őket kocsijával *New Yorkba*. Az ottani baptista gyülekezet *Fülöp Árpád* pásztorral, nagy szeretettel vette őket körül. Nyolc-tíz napot időztek itt. A misszionáriusok üzletében pótolták a még hiányzó dolgokat. *Bánkútiék* otthona volt számukra igazi menedékhely jövet-menet. Mindig meleg szeretettel, kitárt karokkal, nyitott szívvel fogadták be, és bocsátották útra őket. János, Gájus házaként (bibliai önzetlen szeretetű család) emlegette e hajlékot.

Indulás Bolíviába - a Bánkúti családdal és a Fülöp házaspárral. (a hajón?)

Magyarországról a betániai mozgalomból ismert *Sréter Feri* bácsi is a vendégük volt. Utolsó este kézrátételes imádsággal kérte Isten oltalmát, áldását az életükre, munkájukra, és a Szentlélek vezetését. Margitka elmondása szerint ez a meleg elbocsátó szeretet nagyon-nagyon sokat jelentett a számukra. Érezhették, hogy ez nemcsak az ő ügyük, sokan bekapcsolódnak ebbe a munkába, nem lesznek magukra hagyatva. János legtöbb beszámolólevele is így kezdődik:

- *Kedves Imatársak!* -

A Hudson öböl kikötőjébe népes csapat kísérte ki őket, pedig éjfél után egy órával indult a hajójuk. Nem volt könnyű az elválás. Igazán csak most szembesültek vele, hogy maguknak kell vízre szállni, nincs barát, szomszéd, testvér, akire támaszkodni lehetne. Egyedül fentről várhatják az oltalmat, segítséget. Erre is alapoztak, és a legnagyobb próbák között is mindig megtapasztalták, hogy ez működőképes.

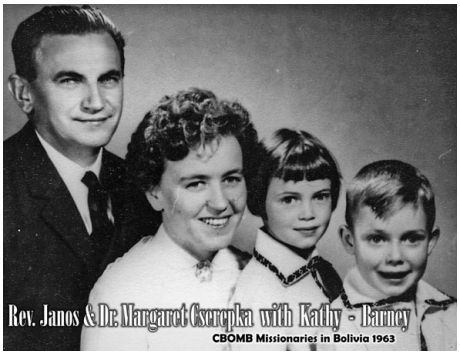

Tengeri útjuk huszonegy napig tartott. Három hétig egy teherhajó pár négyzetméterén bezárva lenni két pici, izgága gyermekkel. Látvány a végtelen óceán, és mindez állandó ringásban. Ez csak kevés ideig volt élvezetes. Az egyhangúságot egy-egy riadókészültség törte meg, amikor fel kellett venni a védőöltözetet, és készülni a legrosszabbakra. Talán János is mélyebben átérezte Pál apostol hajóútjait, és a neki szóló biztatást magára is érthette.

Az Atlanti óceánon Mexikótól délre haladva, a hatodik nap érték el a Panama-csatornát. Ezen átjutva, a Csendes-óceánon (ami nevét meghazudtolva háborgott), haladtak Dél Amerika felé. (...)

Több kikötőben is megálltak. Helyenként sztrájkoltak a rakodómunkások, így lehetőségük adódott fokozatosan ismerkedni a kontinens adottságaival. Erre nagy szükségük is volt, mert egyszerre sokkolta volna őket a látvány és az új benyomások.

Óriási különbség van az északi és déli félteke között. A szegénység, a piszok, az igénytelenség elképzelhetetlen mértékű. Ugyszólván az emberek az utcán élnek, itt főznek, esznek, mosnak, itt van az illemhely, a műhely, a piac. Tele szemétdombbal, döglött patkányokkal. Turistalátványosságnak könnyebben emészthető és feldolgozható lenne, mint így belegondolva, hogy ebbe az életmódba kell bekapcsolódniuk.

A hajóút Antofagastában, Chilében ért véget. Érkezésük időpontja a sztrájkok miatt elcsúszott. A bolíviai misszionáriusnő nem tudta bevárni őket, vonatinduláshoz volt kötve. Hotelt foglalt a számukra. (...)

Margitka attól félt, hogy érzékeny gyomruk nem viseli el az itteni ételeket. Nagyon megnyugtató volt számára, mikor látta a Teremtő gondoskodását. Steril csomagolásban kapják a banánt, narancsot, papaját, tojást stb. Az is pozitív hatásként érte, hogy az énekek szövegét szinte értette. Úgy gondolta, hogy neki a spanyol nyelvvel nem lesznek nehézségei. Ezek után nagyon akarta tudatosítani magában, hogy: *"semmi felől ne aggódjatok!"* (Fil 4,6)

A vonatindulásra várniuk kellett, mert ezt a 38 órás utat az Andok hegységen át, csak heti egy alkalommal teszi meg. Addig ismerkedhettek, nézelődhettek. Közvetlen a bepakolás előtt, János egy gyermeket rántott el egy száguldozó autó elől. Sikerrel járt, de ő elesett, és a mellkasát a szegélykőbe úgy megütötte, hogy két bordája eltört. Kínos, fájdalmas dolog, de indulni kellett. Ilyenkor legenyhítőbb az ágynyugalom, kíméletes légzés lenne. Ahogy felfelé haladtak, a magaslati ritka levegőnél sokkal fokozottabbak a légzőmozgások, így a fájdalom is hatványozódott. Margitka nem tudta, hogy férje, vagy a gyermekek miatt aggódjon jobban. (...)

A mostani utazásuk igen lehangoló. A cél fűti ugyan őket, de ez a táj egyhangú, testet, lelket romboló hatást vált ki. A keskeny vágányon hosszú, szokatlanul szűk vasúti kocsik porosak, piszkosak. Nappal alig elviselhető a hőség, éjszaka viszont dermesztő hideg van. A szerelvényt elől és hátul mozdony vontatja. Hat órán keresztül szakadatlanul felfelé kapaszkodnak. Kietlen, vulkanikus hegy-gyűrődések sokféle színben, ameddig a szem ellát, kő és kő. (...)

A nappali égető hőség igen hűvösre fordult. Egy hegyi kis állomáson ajmara indiánok hangoskodtak. A magasságot jelző tábla 4700 métert mutatott. A vonat tovább küzdött az emelkedőkkel és lejtőkkel, míg hajnalban, *október 7-én a bolíviai határhoz értek.* A gyerekek aludtak, minden lehetséges meleg holmival takargatták be őket. A határon a vámosok igen kedvesek voltak. János leszállt a vonatról, és a megálló egy csendes zugában, letérdelve a zúzmarás földre, hálát adott Isten megtartó kegyelméért. Mindazért, ahogy szeretteivel együtt itt lehet, és 27 éven át táplálta benne az Úr azt a szikrát, amit olyan sokan, és sok minden ki akart oltani. Kérte, hogy Szentlelkével töltse be, és vezesse, lehessenek alkalmas eszközök az Ő kezében. Boldog volt, nagyon boldog!

Részletek a könyvből, 104-109. oldal.

Info: *Barney Cserepka* 1-519-835-8444

HALÁL HELYETT ÖRÖK ÉLET

Krisztus nélkül mindenki fél a haláltól, tehetetlen vele szemben, és csak azt tudja mondani, amit Pál: *Óh, én nyomorult ember, kicsoda szabadít meg engem e halálraítélt testből?* Nincs senki! Péter is félti Jézust a haláltól, nem akarja, hogy ez Vele megtörténjen.

De Jézus azért jött, hogy feltámadásával megtörje a halál erejét! Át kell menni minden embernek a halálon, de ez már nem választhat el az Istentől, az Élettől. Megszabadul a földi élet korlátjaitól, új lelki testben él tovább. **A halál a feltámadás óta nem a legfőbb hatalom többé!** Nem a félelmek királya! Jézus meghódoltatta, elvette az erejét, a fullánkját, a mérgét, engedelmességre kényszerítette. Eddig elrabolta Tőle az emberi életeket, most hozzáviszi őket, hazamenetel ez, elköltözés, Krisztusnál létel a Benne hívőknek.

Jézusnak a halált Isten rendelte, Őneki nem kellett volna meghalnia, Ő büntelen volt, az Ő életének nem volt következménye a szükségszerű halál. Amikor Péter le akarja beszélni erről a halálról, akkor értésére adja, hogy csak a dolgok emberi oldalára gondol, de elfeledkezik az isteni oldalról, az Isten akaratáról. Ő rendületlenül hiszi, vallja: *Ne úgy legyen, ahogy én akarom, hanem ahogy Te!* Ő engesztelő áldozat értünk! S ha egy meghalt mindenkiért, akkor mindenki meghalt Vele együtt. Eltemettettünk Vele a halálban! Eggyé lettünk Vele! *A bűn zsoldja a halál! Az Isten kegyelmi ajándéka pedig az örök élet, a mi Urunk, Jézus Krisztusban!*

Hisszük, hogy feltámadása által élünk isŐvele!

Lizik Zoltán

SZABADSÁGUNK ÁRA

George Thomas pap volt New Englandnek egy kis városkájában. *Húsvét* reggelén, amikor zsúfolt templomában felment a szószékre prédikálni, egy régi, rozsdás, rozoga madárkalitkát vitt magával, és letette a szószék párkányára. Persze mindenki meglepődve nézte, és kíváncsian várta, mi fog itt történni. A tiszteletes elkezdte a prédikációt:

„Amikor tegnap végigmentem a Fő utcán. Szembe jött velem egy fiatal gyerek, kezébe lóbálta ezt a madárkalitkát, és a kalitka alján három kis vadmadár lapult, reszketve a hidegtől és félelemtől. Megállítottam a fiút, és megkérdeztem:

- *Na mit viszel magaddal?*

- *Csak ezt a három vacak madarat* – felelte.

- *Aztán mit akarsz csinálni velük?* – kérdezősködtem.

- *Hazaviszem őket és szórakozom velük. Feldühítem őket, kihúzom a tollaikat, egymás közötti viadalra uszítom őket. Élvezni fogom.*

- *De előbb-utóbb beleunsz majd. Utána mit csinálsz velük?*

- *Ó, van otthon két macskám* – mondta a fiú -, *azok szeretik a madárhúst. Megetetem őket velük.*

Hallgattam egy kicsit, aztán ismét megszólaltam:

- *Fiam, mennyit kérsz a madarakért?*

- *Nem kellenek magának azok a madarak. Hiszen azok csak vacak szürke mezei madarak. Még énekelni sem tudnak. Még csak nem is szépek.*

- *Mennyit akarsz értük?* - kérdeztem újra.

A fiú végignézett rajtam, mintha megbolondultam volna, aztán megmondta az árat: tíz dollár. Kivettem a zsebemből a tíz dollárt, odaadtam a gyereknek. A fiú letette a kalitkát a földre, és egy pillanat alatt eltűnt. Én aztán felemeltem a madárkalitkát, elvittem a közeli parkba, ott letettem, kinyitottam az ajtaját, és szabadon engedtem a madarakat."

Miután Thomas lelkész elmondta a kalitka történetét, mindjárt egy másik történetbe kezdett:

„Egy nap a Sátán és Jézus között párbeszéd folyt. Sátán épp az édenből jött, és büszkén dicsekedett:

- *Az egész emberiséget a kezem közé kaparintottam. Csapdát állítottam nekik, olyan csalétekkel, amelynek nem tudnak ellenállni. Mind az enyémek!*

- *Mit fogsz csinálni velük?* – kérdezte Jézus.

- *Szórakozni fogok velük. Megtanítom őket, hogyan házasodjanak és hogyan váljanak el egymástól; feldühítem őket, meg arra is megtanítom, hogyan gyűlöljék és kínozzák egymást; hogy részegeskedjenek és kábítózzanak; arra, hogy fegyvereket és bombákat találjanak fel, és öljék egymást. Nagyon fogom élvezni* – mondta a Sátán.

- *Mit csinálsz majd velük, ha eleged lesz a játékból?*

- *Megölöm őket.* – felelte Sátán.

- *Mennyit kérsz értük?* – érdeklődött tovább Jézus.

- *Nem kellenek neked azok az emberek! Nem jók azok semmire. Megveszed őket, ők pedig csak gyűlölni fognak. Leköpnek, megátkoznak és megölnek. Nem kellenek ők neked!*

- *Mennyit kérsz?* – kérdezte újból Jézus.

Sátán végignézett Jézuson, és megvető gúnnyal mondta: - *A véredet, az összes könnyed, és az egész életedet.*

Jézus így szólt: - *Megegyeztünk.* Aztán kifizette az árat…"

Ezzel George Thomas fogta a madárkalitkát, és lement a szószékről.

Forrás: Internet, *ismeretlen szerző*

Magyar Baptisták Világszövetsége
Hungarian Baptist World Alliance

A MABAVISZ elnöksége:

Elnök: *Pardi Félix* (Erdély)
Alelnökök: *Papp János* (Magyarország)
dr. Gergely István (Amerika)
Főtitkár: *Durkó István* (Magyarország)

IMÁDKOZZUNK EGYMÁSÉRT

A *Magyar Baptisták Világszövetségébe* hat magyar baptista szövetség tartozik. Aki szeret messzebbre látni a közvetlen környezeténél - az Evangéliumi Hírnök olvasói bizonyára ilyenek - és imádkozni is kész távolban élő testvéreiért, annak azt ajánljuk, hogy a következő sorrend szerint tegye azt.

Hétfőn a magyarországi baptista testvérekért és az egyház vezetőiért, *Papp János* elnökért és munkatársaiért.

Kedden a Romániában élő magyar baptista testvérekért és a szövetség vezetőiért, *Pardi Félix* elnökért és munkatársaiért.

Szerdán az Észak-Amerikában és Ausztráliában élő magyar baptista testvérekért és a szövetség vezetőiért, *dr. Gergely István* elnökért és munkatársaiért.

Csütörtökön a délvidéki magyar baptista testvérekért és a szövetség vezetőiért, *Nyúl Zoltán* és *Nagy Tibor* lelkipásztor testvérekért.

Pénteken a felvidéki magyar baptista testvérekért és a szövetség vezetőiért, *Dóczé Bálint* lelkipásztorért és munkatársaiért.

Szombaton a kárpátaljai magyar baptista testvérekért és a szövetség vezetőiért, *Nagy Csaba* lelkipásztorért és munkatársaiért.

BÉKESSÉGRE HÍVOTT

Boldogok, akik békét teremtenek, mert ők Isten fiainak neveztetnek. Mt 5,9

Hallani fogtok háborúkról... igen, szinte mást sem hallunk már több mint három hete; és félünk, még akkor is, ha tudjuk, hogy ez még nem a világ vége (Mk 13,7). De nem a mi félelmünk a lényeg, hanem a szenvedés, a gyász, a pusztulás, a menekülő milliók – gyermekek és édesanyák fájdalma, nyomorúsága. *Meddig még?* - kérdezzük a prófétákkal. Ha nehezen is, de megértették az Úr válaszát, ahogy mi is megérthetjük, ha figyelmesen olvassuk az igéket, s ha vigyázunk és imádkozunk.

Követőitől az Úr Jézus *a békességre igyekezést* várja (a békét munkálók a boldogok). Ha nem ezt tesszük, nem is nevezhetjük magunkat Isten gyermekének – mondta igénkben a Mester. A Zsidók 12,14 szerint az üdvösségből is kizáró ok, ha nem törekszünk a békességre. Legyünk hát a békesség munkásai!

Sok helyen olvashatunk erről a bibliánkban, például: *„Keresd a békességet és kövesd azt!”* (Zsolt 34,15) *Törekedjünk a békességre!* (Rm 14,19) *Szeressük a békességet!* (Zak 8,19) Pál ezt kéri tőlünk: *„Ha lehetséges, a mennyire rajtatok áll, minden emberrel békességesen éljetek.”* Rm 12,18 Hiszen *békességre hívott minket az Isten.* (1Kor 7,15) Péter a hívőtől elvárja, hogy *„forduljon el a gonosztól, és cselekedjék jót; keresse a békességet, és kövesse azt.”* 1Pt 3,11

Nem könnyű a békesség munkálása. Nem ezzel a lelkülettel születtünk. De kapunk hozzá segítséget, felülről valót. Megbékélni Istennel (ez egy külön, nagyon fontos terület), és megbékélni embertársainkkal - csak Istentől jövő segítséggel tudunk. Igen, *„Ő a mi békességünk.”* (Mik 5,5) A gyermekként közénk érkező Messiásról mondta Ézsaiás, hogy a nevei között ez is ott lesz: *„békesség fejedelme”* (Ézs 9,6). Az Úr Jézus követőiben pedig természetesen terem *a Lélek gyümölcse,* melynek része pl. a *békesség, béketűrés, mértékletesség* is. (Gal 5,22)

A világ nem ismeri ezt a békességet, s főleg Őt, aki a békesség munkásává tudja formálni az embert – miután megtérésre vezette. A megtéretlen emberről mondta Ézsaiás által az Úr: *„A békesség útját nem ismerik, és nincsen jogosság kerékvágásukban, ösvényeiket elgörbítik, aki azon jár, nem ismeri a békességet.”* (Ézs 59,8)

Jeremiás képmutató békességről is írt: *„És hazugsággal gyógyítgatják az én népem leányának romlását, mondván: Békesség, békesség, és nincs békesség!”* (Jer 6,14) *„Sebző nyíl a nyelvük, álnokságot beszél; szájával békességesen szól barátjához, a szívében pedig lest hány.”* (Jer 9,8) Ez a képmutatás még rosszabb, mint a békétlen állapot.

Háború van, nem békesség. Könyörögjünk kitartóan a békességért! A fegyver, a „nagyobb” fegyver nem megoldás – most már az is láthatja, aki eddig nem akarta: csak nagyobb világégést idéz elő.

Végül ismét az Úr Jézus szavait idézem, Ő az egyetlen, aki olyan békességet tud adni, ami Istennel is és embertársainkkal is békességre segít: *„Békességet hagyok néktek; az én békességemet adom néktek: nem úgy adom én néktek, amint a világ adja. Ne nyugtalankodjék a ti szívetek, se ne féljen!”* (Jn 14,27)

Köszönjük; igen, erre van szükségünk most is!

Herjeczki Géza

Golgotán meghalt / I Believe in a Hill Called Mount Calvary

Én azonban nem kívánok mással dicsekedni, mint a mi Urunk Jézus Krisztus keresztjével. Gal. 6:14

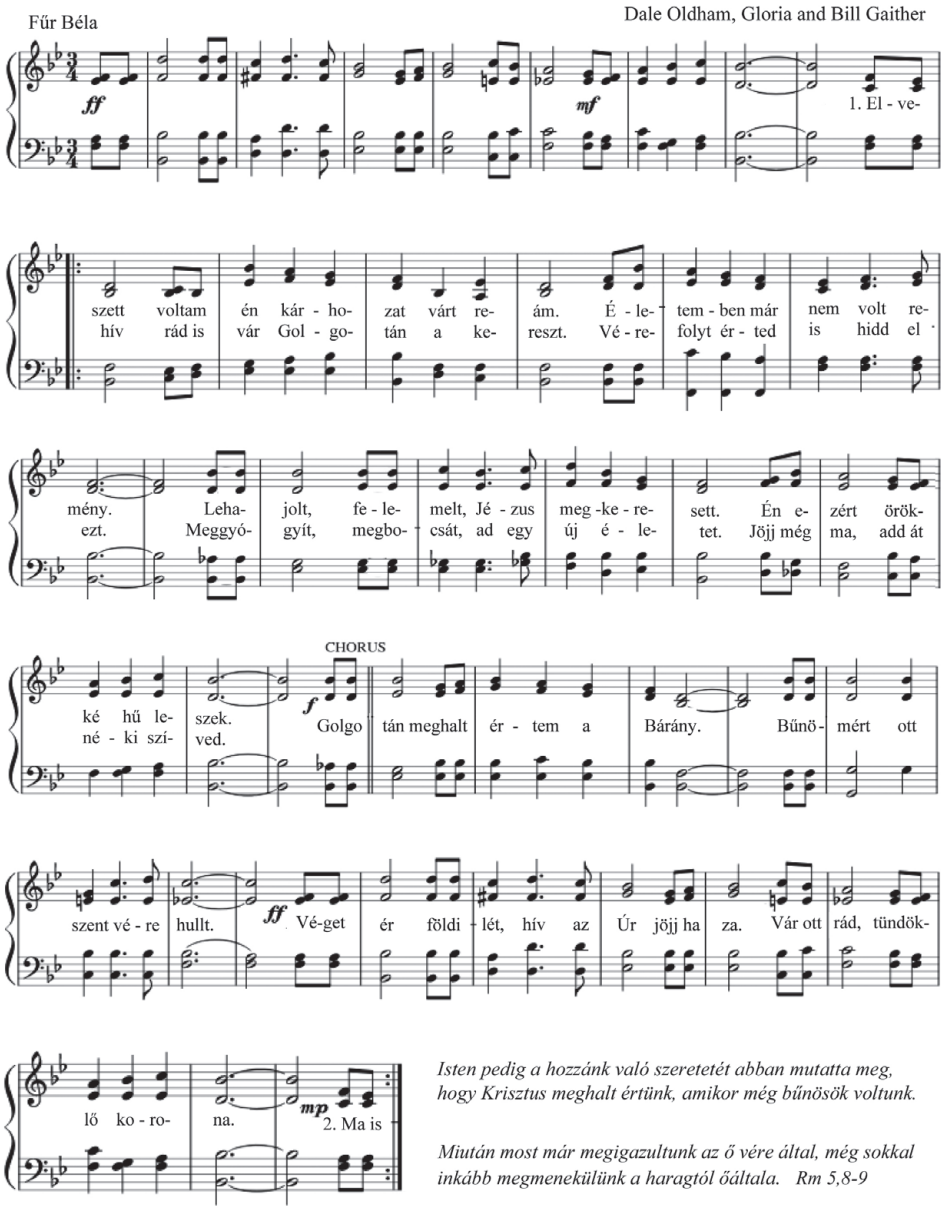

Isten pedig a hozzánk való szeretetét abban mutatta meg, hogy Krisztus meghalt értünk, amikor még bűnösök voltunk.

Miután most már megigazultunk az ő vére által, még sokkal inkább megmenekülünk a haragtól őáltala. Rm 5,8-9